



Strukturierter Qualitätsbericht

Gemäß § 137 Abs. 1 Satz 3 Nr. 6 SGB V für das Berichtsjahr 2010

Evangelische Kliniken Bonn gGmbH
Betriebstätte Johanniter-Krankenhaus

2010

**Evangelische Kliniken
Bonn gGmbH**

**DIE
JOHANNITER.**



Betriebstätte Johanniter-Krankenhaus

Inhaltsverzeichnis

Vorwort	1
Einleitung	2
A Struktur- und Leistungsdaten des Krankenhauses	4
A-1 Allgemeine Kontaktdaten des Krankenhauses	4
A-2 Institutionskennzeichen des Krankenhauses	4
A-3 Standort(nummer)	4
A-4 Name und Art des Krankenhausträgers	4
A-5 Akademisches Lehrkrankenhaus	4
A-6 Organisationsstruktur des Krankenhauses	5
A-7 Regionale Versorgungsverpflichtung für psychiatrische Fachkrankenhäuser bzw. Krankenhäuser mit einer psychiatrischen Fachabteilung	6
A-8 Fachabteilungsübergreifende Versorgungsschwerpunkte des Krankenhauses	7
A-9 Fachabteilungsübergreifende medizinisch-pflegerische Leistungsangebote des Krankenhauses	10
A-10 Allgemeine nicht-medizinische Serviceangebote des Krankenhauses	12
A-11 Forschung und Lehre des Krankenhauses	14
A-11.1 Forschungsschwerpunkte	14
A-11.2 Akademische Lehre	14
A-11.3 Ausbildung in anderen Heilberufen	14
A-12 Anzahl der Betten im gesamten Krankenhaus nach § 108/109 SGB V (Stichtag 31.12. des Berichtsjahres)	15
A-13 Fallzahlen des Krankenhauses	15
A-13.1 Ambulante Zählweise	15
A-14 Personal des Krankenhauses	16
A-14.1 Ärzte und Ärztinnen	16
A-14.2 Pflegepersonal	16
A-14.3 Spezielles therapeutisches Personal	16
A-15 Apparative Ausstattung	17
B Struktur- und Leistungsdaten der Organisationseinheiten/Fachabteilungen	20
B-[1] Innere Medizin / Leistungsschwerpunkt Pneumologie	20
B-[1].1 Name	20
B-[1].2 Versorgungsschwerpunkte der Fachabteilung "Innere Medizin / Leistungsschwerpunkt Pneumologie"	20

Qualitätsbericht 2010

B-[1].3 Medizinisch-pflegerische Leistungsangebote der Fachabteilung "Innere Medizin / Leistungsschwerpunkt Pneumologie"	21
B-[1].4 Nicht-medizinische Serviceangebote der Fachabteilung "Innere Medizin / Leistungsschwerpunkt Pneumologie"	21
B-[1].5 Fallzahlen der Fachabteilung "Innere Medizin / Leistungsschwerpunkt Pneumologie"	21
B-[1].6 Diagnosen	21
B-[1].7 Prozeduren nach OPS	22
B-[1].8 Ambulante Behandlungsmöglichkeiten	23
B-[1].9 Ambulante Operationen nach § 115b SGB V	24
B-[1].10 Zulassung zum Durchgangs-Arztverfahren der Berufsgenossenschaft	24
B-[1].11 Personelle Ausstattung	24
B-[2] Innere Medizin / Leistungsschwerpunkt Hämatologie und internistische Onkologie	27
B-[2].1 Name	27
B-[2].2 Versorgungsschwerpunkte der Fachabteilung "Innere Medizin / Leistungsschwerpunkt Hämatologie und internistische Onkologie"	27
B-[2].3 Medizinisch-pflegerische Leistungsangebote der Fachabteilung "Innere Medizin / Leistungsschwerpunkt Hämatologie und internistische Onkologie"	28
B-[2].4 Nicht-medizinische Serviceangebote der Fachabteilung "Innere Medizin / Leistungsschwerpunkt Hämatologie und internistische Onkologie"	28
B-[2].5 Fallzahlen der Fachabteilung "Innere Medizin / Leistungsschwerpunkt Hämatologie und internistische Onkologie"	28
B-[2].6 Diagnosen	28
B-[2].7 Prozeduren nach OPS	29
B-[2].8 Ambulante Behandlungsmöglichkeiten	30
B-[2].9 Ambulante Operationen nach § 115b SGB V	30
B-[2].10 Zulassung zum Durchgangs-Arztverfahren der Berufsgenossenschaft	30
B-[2].11 Personelle Ausstattung	30
B-[3] Geriatrie	33
B-[3].1 Name	33
B-[3].2 Versorgungsschwerpunkte der Fachabteilung "Geriatrie"	33
B-[3].3 Medizinisch-pflegerische Leistungsangebote der Fachabteilung "Geriatrie"	33
B-[3].4 Nicht-medizinische Serviceangebote der Fachabteilung "Geriatrie"	34
B-[3].5 Fallzahlen der Fachabteilung "Geriatrie"	34
B-[3].6 Diagnosen	34
B-[3].7 Prozeduren nach OPS	34

Qualitätsbericht 2010

B-[3].8 Ambulante Behandlungsmöglichkeiten	35
B-[3].9 Ambulante Operationen nach § 115b SGB V	35
B-[3].10 Zulassung zum Durchgangs-Arztverfahren der Berufsgenossenschaft	35
B-[3].11 Personelle Ausstattung	35
B-[4] Geriatrie / Tagesklinik (für teilstationäre Pflegesätze)	38
B-[4].1 Name	38
B-[4].2 Versorgungsschwerpunkte der Fachabteilung "Geriatrie / Tagesklinik (für teilstationäre Pflegesätze)"	38
B-[4].3 Medizinisch-pflegerische Leistungsangebote der Fachabteilung "Geriatrie / Tagesklinik (für teilstationäre Pflegesätze)"	39
B-[4].4 Nicht-medizinische Serviceangebote der Fachabteilung "Geriatrie / Tagesklinik (für teilstationäre Pflegesätze)"	39
B-[4].5 Fallzahlen der Fachabteilung "Geriatrie / Tagesklinik (für teilstationäre Pflegesätze)"	39
B-[4].6 Diagnosen	39
B-[4].7 Prozeduren nach OPS	39
B-[4].8 Ambulante Behandlungsmöglichkeiten	40
B-[4].9 Ambulante Operationen nach § 115b SGB V	40
B-[4].10 Zulassung zum Durchgangs-Arztverfahren der Berufsgenossenschaft	40
B-[4].11 Personelle Ausstattung	40
B-[5] Allgemeine Chirurgie I und III / Allgemein- und Viszeralchirurgie sowie Leistungsschwerpunkt Neurochirurgie	42
B-[5].1 Name	42
B-[5].2 Versorgungsschwerpunkte der Fachabteilung "Allgemeine Chirurgie I und III / Allgemein- und Viszeralchirurgie sowie Leistungsschwerpunkt Neurochirurgie"	43
B-[5].3 Medizinisch-pflegerische Leistungsangebote der Fachabteilung "Allgemeine Chirurgie I und III / Allgemein- und Viszeralchirurgie sowie Leistungsschwerpunkt Neurochirurgie"	44
B-[5].4 Nicht-medizinische Serviceangebote der Fachabteilung "Allgemeine Chirurgie I und III / Allgemein- und Viszeralchirurgie sowie Leistungsschwerpunkt Neurochirurgie"	44
B-[5].5 Fallzahlen der Fachabteilung "Allgemeine Chirurgie I und III / Allgemein- und Viszeralchirurgie sowie Leistungsschwerpunkt Neurochirurgie"	44
B-[5].6 Diagnosen	44
B-[5].7 Prozeduren nach OPS	45
B-[5].8 Ambulante Behandlungsmöglichkeiten	46
B-[5].9 Ambulante Operationen nach § 115b SGB V	46
B-[5].10 Zulassung zum Durchgangs-Arztverfahren der Berufsgenossenschaft	47

Qualitätsbericht 2010

B-[5].11 Personelle Ausstattung	47
B-[6] Allgemeine Chirurgie II / Leistungsschwerpunkt Plastische Chirurgie	50
B-[6].1 Name	50
B-[6].2 Versorgungsschwerpunkte der Fachabteilung "Allgemeine Chirurgie II / Leistungsschwerpunkt Plastische Chirurgie"	50
B-[6].3 Medizinisch-pflegerische Leistungsangebote der Fachabteilung "Allgemeine Chirurgie II / Leistungsschwerpunkt Plastische Chirurgie"	51
B-[6].4 Nicht-medizinische Serviceangebote der Fachabteilung "Allgemeine Chirurgie II / Leistungsschwerpunkt Plastische Chirurgie"	51
B-[6].5 Fallzahlen der Fachabteilung "Allgemeine Chirurgie II / Leistungsschwerpunkt Plastische Chirurgie"	51
B-[6].6 Diagnosen	51
B-[6].7 Prozeduren nach OPS	52
B-[6].8 Ambulante Behandlungsmöglichkeiten	52
B-[6].9 Ambulante Operationen nach § 115b SGB V	53
B-[6].10 Zulassung zum Durchgangs-Arztverfahren der Berufsgenossenschaft	53
B-[6].11 Personelle Ausstattung	54
B-[7] Frauenheilkunde und Geburtshilfe	56
B-[7].1 Name	56
B-[7].2 Versorgungsschwerpunkte der Fachabteilung "Frauenheilkunde und Geburtshilfe"	57
B-[7].3 Medizinisch-pflegerische Leistungsangebote der Fachabteilung "Frauenheilkunde und Geburtshilfe"	57
B-[7].4 Nicht-medizinische Serviceangebote der Fachabteilung "Frauenheilkunde und Geburtshilfe"	58
B-[7].5 Fallzahlen der Fachabteilung "Frauenheilkunde und Geburtshilfe"	59
B-[7].6 Diagnosen	59
B-[7].7 Prozeduren nach OPS	59
B-[7].8 Ambulante Behandlungsmöglichkeiten	60
B-[7].9 Ambulante Operationen nach § 115b SGB V	60
B-[7].10 Zulassung zum Durchgangs-Arztverfahren der Berufsgenossenschaft	61
B-[7].11 Personelle Ausstattung	61
B-[8] Augenheilkunde	64
B-[8].1 Name	64
B-[8].2 Versorgungsschwerpunkte der Fachabteilung "Augenheilkunde"	64
B-[8].3 Medizinisch-pflegerische Leistungsangebote der Fachabteilung "Augenheilkunde"	65

Qualitätsbericht 2010

B-[8].4 Nicht-medizinische Serviceangebote der Fachabteilung "Augenheilkunde"	65
B-[8].5 Fallzahlen der Fachabteilung "Augenheilkunde"	65
B-[8].6 Diagnosen	65
B-[8].7 Prozeduren nach OPS	66
B-[8].8 Ambulante Behandlungsmöglichkeiten	66
B-[8].9 Ambulante Operationen nach § 115b SGB V	67
B-[8].10 Zulassung zum Durchgangs-Arztverfahren der Berufsgenossenschaft	67
B-[8].11 Personelle Ausstattung	67
B-[9] Radiologie	70
B-[9].1 Name	70
B-[9].2 Versorgungsschwerpunkte der Fachabteilung "Radiologie"	70
B-[9].3 Medizinisch-pflegerische Leistungsangebote der Fachabteilung "Radiologie"	71
B-[9].4 Nicht-medizinische Serviceangebote der Fachabteilung "Radiologie"	71
B-[9].5 Fallzahlen der Fachabteilung "Radiologie"	71
B-[9].6 Diagnosen	71
B-[9].7 Prozeduren nach OPS	71
B-[9].8 Ambulante Behandlungsmöglichkeiten	71
B-[9].9 Ambulante Operationen nach § 115b SGB V	71
B-[9].10 Zulassung zum Durchgangs-Arztverfahren der Berufsgenossenschaft	71
B-[9].11 Personelle Ausstattung	72
B-[10] Anästhesiologie	74
B-[10].1 Name	74
B-[10].2 Versorgungsschwerpunkte der Fachabteilung "Anästhesiologie"	74
B-[10].3 Medizinisch-pflegerische Leistungsangebote der Fachabteilung "Anästhesiologie"	75
B-[10].4 Nicht-medizinische Serviceangebote der Fachabteilung "Anästhesiologie"	75
B-[10].5 Fallzahlen der Fachabteilung "Anästhesiologie"	75
B-[10].6 Diagnosen	75
B-[10].7 Prozeduren nach OPS	75
B-[10].8 Ambulante Behandlungsmöglichkeiten	75
B-[10].9 Ambulante Operationen nach § 115b SGB V	75
B-[10].10 Zulassung zum Durchgangs-Arztverfahren der Berufsgenossenschaft	75
B-[10].11 Personelle Ausstattung	75
C Qualitätssicherung	78

Qualitätsbericht 2010

C-1 Teilnahme an der externen vergleichenden Qualitätssicherung nach § 137 SGB V	78
C-1.1 Erbrachte Leistungsbereiche/Dokumentationsrate für:	78
C-1.2 Ergebnisse für Qualitätsindikatoren aus dem Verfahren gemäß QSKHRL	78
C-2 Externe Qualitätssicherung nach Landesrecht gemäß § 112 SGB V	87
C-3 Qualitätssicherung bei Teilnahme an Disease-Management-Programmen (DMP) nach § 137f SGB V	87
C-4 Teilnahme an sonstigen Verfahren der externen vergleichenden Qualitätssicherung	87
C-5 Umsetzung der Mindestmengenvereinbarung nach § 137 SGB V	87
C-6 Umsetzung von Beschlüssen des Gemeinsamen Bundesausschusses zur Qualitätssicherung nach § 137 Abs. 1 Satz 1 Nr. 2 SGB V [neue Fassung] („Strukturqualitätsvereinbarung“)	87
C-7 Umsetzung der Regelung zur Fortbildung im Krankenhaus nach § 137 SGB V	88
D Qualitätsmanagement	89
D-1 Qualitätspolitik	89
D-2 Qualitätsziele	91
D-3 Aufbau des einrichtungsinternen Qualitätsmanagements	91
D-4 Instrumente des Qualitätsmanagements	92
D-5 Qualitätsmanagement-Projekte	92
D-6 Bewertung des Qualitätsmanagements	93

Grußwort

Transparenz schafft Qualität

Sehr geehrte Damen und Herren,
sehr geehrte Patientinnen und Patienten,

eine qualitativ hochwertige Pflege- und Behandlungsqualität, die stets mit den neuesten pflege- und medizinwissenschaftlichen Erkenntnissen einhergeht – das ist, heute genau wie vor über 900 Jahren, das erklärte Ziel der Johanniter. Wer die Hospitalordnung des Johanniter-Krankenhauses in Jerusalem aus dem Jahr 1182 liest, findet dort Standards für Medizin, Pflege und Hygiene. Und doch ist heute einiges anders als damals. Patienten und Öffentlichkeit sind mündiger, kritischer und emanzipierter als früher. Sie verlangen Transparenz der Qualität in der Medizin. Auch diesem Anspruch gerecht zu werden, hat für uns oberste Priorität.

Als Gründungsmitglied der Initiative Qualitätsmedizin (IQM), einer trägerübergreifenden Qualitätsinitiative von Krankenhäusern und Krankenhausträgern, engagieren wir uns für ein faires und transparentes Qualitätsmanagement auf der Basis von Routinedaten im klinischen Alltag und über die daraus resultierenden chefärztlichen Peer Reviews für eine stetige Verbesserung der Behandlungsqualität in den Johanniter-Krankenhäusern.

Seit dem Jahr 2004 bündelt die Johanniter GmbH die Aktivitäten des Johanniterordens auf dem Gebiet der stationären Gesundheitsversorgung. Zu den Einrichtungen gehören 14 Johanniter-Krankenhäuser, Fach- und Reha-Kliniken sowie Tageskliniken und Medizinische Versorgungszentren. Die 94 Altenpflegeeinrichtungen werden seitdem Jahr 2008 von der Johanniter Seniorenhäuser GmbH, einer Tochtergesellschaft der Johanniter GmbH, geführt. Knapp 13.000 Mitarbeiterinnen und Mitarbeiter engagieren sich in den stationären Einrichtungen der Johanniter rund um die ganzheitliche Betreuung von über 144.000 Patienten und Bewohnern.

In unseren Krankenhäusern integrieren wir unser christliches Leitbild in einen hochmodernen Klinikalltag – denn die Orientierung an unserem eigenen Leitbild ist uns ebenso so wichtig wie die Erfüllung vorgegebener Standards. In unseren Qualitätsberichten, haben wir die geforderten Informationen für Sie in transparenter und sachlicher Darstellung aufbereitet. Für Fragen stehen wir Ihnen gerne zur Verfügung.



Dr. Jörg Blattmann,
Vorsitzender der Geschäftsführung
Johanniter GmbH

Qualitätsbericht 2010

Vorwort

Transparenz schafft Qualität

Sehr geehrte Damen und Herren,
liebe Patientinnen und Patienten,

ganzheitliche Versorgung für kranke und pflegebedürftige Menschen auf Grundlage des christlichen Menschenbildes – dieser Leitgedanke hat für die Evangelischen Kliniken Bonn gGmbH oberste Priorität. Wir stehen damit in der Tradition des christlichen Glaubens, der mit dem Leitgedanken der tätigen Diakonie seit 2 Jahrtausenden untrennbar verbunden ist. Dies äußert sich sowohl in den Werken der Johanniter mit ihrer 900 jährigen Geschichte als auch in den Einrichtungen der Diakonie als Lebens- und Wesensäußerung der Kirche. Der Patient steht für uns alle im Mittelpunkt unseres Handelns.

Die Evangelischen Kliniken Bonn gGmbH stellen sich dem Anspruch, eine qualitativ hochwertige Pflege- und Behandlungsqualität anzubieten, die stets mit den neuesten pflege- und medizinwissenschaftlichen Erkenntnissen einhergeht. Gute Ergebnisse entstehen nicht von selbst, sie müssen jeden Tag neu von engagierten und kompetenten Mitarbeiterinnen und Mitarbeitern auf allen Ebenen erarbeitet und gesichert werden.

In unseren Qualitätsberichten finden Sie alle Informationen in transparenter und sachlicher Darstellung vor. Überzeugen Sie sich selbst. Sie sind herzlich eingeladen, die ambulanten und stationären Einrichtungen in den Evangelischen Kliniken Bonn gGmbH kennen zu lernen.

Ihre



Klemens Kemper
- Geschäftsführer -

Qualitätsbericht 2010

Einleitung

Das Johanniter-Krankenhaus Bonn ist ein christliches Haus in der Tradition des Johanniterordens, der seit 900 Jahren die Pflege und die Heilung der Kranken als seine besondere Aufgabe ansieht. "Mittelpunkt aller Bemühungen in den Krankenhäusern des Johanniterordens ist die ganzheitliche Betreuung des kranken und pflegebedürftigen Menschen auf der Grundlage des christlichen Menschenbildes."

Das Johanniter-Krankenhaus Bonn wurde 1852 durch eine Stiftung von Mitgliedern der evangelischen Gemeinde Bonns gegründet und 1854 zunächst am Bonner Talweg eröffnet, wo es zunächst von den Kaiserswerther Diakonissen betreut wurde. Seit 1933 wurde der Pflegedienst dann von Johanniterschwestern übernommen. Da um die vorige Jahrhundertwende das Haus nicht mehr den Anforderungen entsprach, wurde 1915 ein Krankenhaus für 100 Betten am gegenwärtigen Standort eingeweiht.



Dieses Gebäude wurde 1978 durch das heutige Hauptgebäude ersetzt. Der 1955 eingeweihte Rheinflügel wurde 1999 restauriert und am 17.01.2000 u.a. mit der neuen geriatrischen Tagesklinik wiedereröffnet.

Am 15.09.2005 haben sich das Johanniter-Krankenhaus und das Waldkrankenhaus in Bad Godesberg zu den Evangelischen Kliniken Bonn gGmbH zusammengeschlossen. Im Mittelpunkt unserer gesamten medizinischen, pflegerischen und seelsorgerlichen Arbeit steht der kranke Mensch. Entsprechend unserem christlich geprägten Selbstverständnis bemühen sich die Mitarbeiter/innen um eine ganzheitliche Betreuung unserer Patienten. Ob Chefarzt oder Pfleger, ob Oberärztin oder Verwaltungsangestellter, alle wollen dabei mithelfen, dass unsere Patienten optimal behandelt und versorgt werden und möglichst rasch genesen.

Verantwortlich für die Erstellung des Qualitätsberichts:

Peter Lutzer, QM-Beauftragter der Evangelischen Kliniken, Tel.: 0228/543-3077; Fax: 0228/543-56-2078; Mail: peter.lutzer@ek-bonn.de

Qualitätsbericht 2010

Ansprechpartner:

Klemens Kemper; Geschäftsführer; Tel.: 0228/383-991; Fax: 0228/383-333; Mail: klemens.kemper@ek-bonn.de

Die Krankenhausleitung, vertreten durch Klemens Kemper ist verantwortlich für die Vollständigkeit und Richtigkeit der Angaben im Qualitätsbericht.

Qualitätsbericht 2010

A Struktur- und Leistungsdaten des Krankenhauses

A-1 Allgemeine Kontaktdaten des Krankenhauses

PLZ:	53113
Ort:	Bonn
Straße:	Johanniterstr.
Hausnummer:	3-5
Krankenhaus-URL:	www.ek-bonn.de
Email:	info@ek-bonn.de
Telefon-Vorwahl:	0228
Telefon:	5430
Fax-Vorwahl:	0228
Fax:	5432026

A-2 Institutionskennzeichen des Krankenhauses

IK-Nummer	
1	260530205

A-3 Standort(nummer)

Standort-Nummer:	00
------------------	----

A-4 Name und Art des Krankenhausträgers

Name des Trägers:	Evangelische Kliniken Bonn gGmbH
Träger-Art:	freigemeinnützig

A-5 Akademisches Lehrkrankenhaus

Lehrkrankenhaus:	Ja
Name der Universität:	Rheinische Friedrich-Wilhelms-Universität Bonn

Qualitätsbericht 2010

A-6 Organisationsstruktur des Krankenhauses

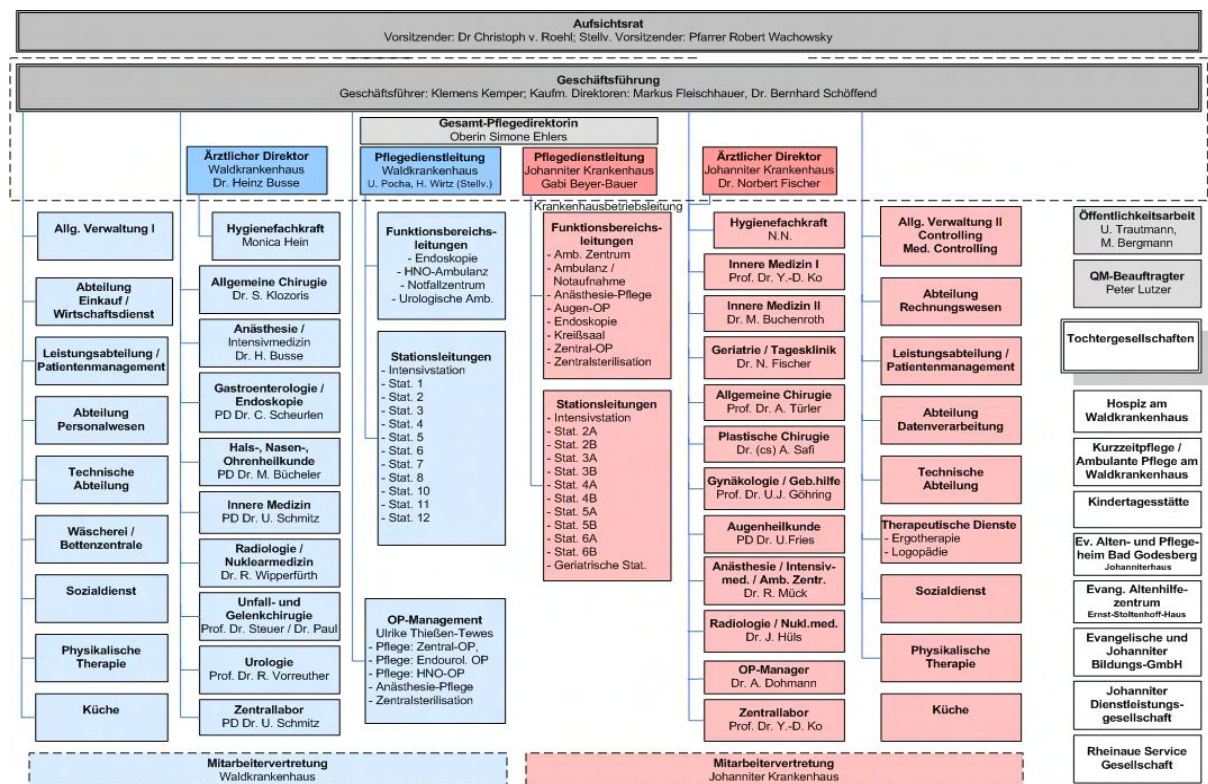

Die Evangelische Kliniken Bonn gGmbH (EKB) sind Träger der beiden Krankenhäuser Waldkrankenhaus, Waldstr. 73, 53177 Bonn und Johanniter Krankenhaus, Johanniterstr. 3-5, 53113 Bonn. Gesellschafter sind die Johanniter GmbH, Berlin, als Holding der Johanniter-Krankenhäuser in Deutschland, die Rheinische Genossenschaft des Johanniterordens, und die Evangelischen Kirchengemeinden Bad Godesbergs.

Die Geschäftsführung der Evangelischen Kliniken Bonn gGmbH besteht aus dem Geschäftsführer Klemens Kemper, und den beiden kaufmännischen Direktoren Markus Fleischhauer und Dr. Bernhard Schöffend. Oberin Simone Ehlers leitet den Pflegedienst der beiden Häuser und Dr. Norbert Fischer ist ärztlicher Direktor des Johanniter Krankenhauses.

Mit ihren angegliederten Institutionen, dem Hospiz, der Kurzzeitpflege und dem Ambulanten Pflegedienst am Waldkrankenhaus, der Evangelischen und Johanniter Bildungs GmbH und den beiden Altenhilfeeinrichtungen, sind die Evangelischen Kliniken Bonn gGmbH eine der führenden Gesundheitseinrichtungen in der Region Bonn / Rhein-Sieg.

	Abteilungsart	Schlüssel	Fachabteilung
1	Hauptabteilung	0100	Innere Medizin / Leistungsschwerpunkt Pneumologie
2	Hauptabteilung	0105	Innere Medizin / Leistungsschwerpunkt Hämatologie und internistische Onkologie
3	Hauptabteilung	0200	Geriatrie

Qualitätsbericht 2010

	Abteilungsart	Schlüssel	Fachabteilung
4	Hauptabteilung	0260	Geriatric / Tagesklinik (für teilstationäre Pflegesätze)
5	Hauptabteilung	1500	Allgemeine Chirurgie I und III / Allgemein- und Viszeralchirurgie sowie Leistungsschwerpunkt Neurochirurgie
6	Hauptabteilung	1551	Allgemeine Chirurgie II / Leistungsschwerpunkt Plastische Chirurgie
7	Hauptabteilung	2400	Frauenheilkunde und Geburtshilfe
8	Hauptabteilung	2700	Augenheilkunde
9	Nicht-Bettenführend	3751	Radiologie
10	Nicht-Bettenführend	3790	Anästhesiologie

A-7 Regionale Versorgungsverpflichtung für psychiatrische Fachkrankenhäuser bzw. Krankenhäuser mit einer psychiatrischen Fachabteilung

Besteht eine regionale Versorgungsverpflichtung?:	Nein
Psychiatrisches Krankenhaus:	Nein

A-8 Fachabteilungsübergreifende Versorgungsschwerpunkte des Krankenhauses

	Versorgungsschwerpunkt	Teilnehmende Fachabteilungen	Erläuterungen
1	Brustzentrum	0105 - Innere Medizin / Leistungsschwerpunkt Hämatologie und internistische Onkologie 1500 - Allgemeine Chirurgie I und III / Allgemein- und Viszeralchirurgie sowie Leistungsschwerpunkt Neurochirurgie 1551 - Allgemeine Chirurgie II / Leistungsschwerpunkt Plastische Chirurgie 2400 - Frauenheilkunde und Geburtshilfe 3751 - Radiologie 3790 - Anästhesiologie	Das Brustzentrum Bonn / Euskirchen ist seit 2004 Teil des flächendeckenden Versorgungsplans der Landesregierung NRW und wurde 2007 von der Ärztekammer Westfalen-Lippe erstmalig zertifiziert und im April 2009 rezertifiziert. Kooperationspartner sind u.a. die Abteilung für Gynäkologie und Geburtshilfe des Marienhospitals Euskirchen, die Strahlentherapie Bonn/Rhein-Sieg, die Gemeinschaftspraxis für Radiologie und Nuklearmedizin Wolfgarten und weitere Partner. Im wöchentlichen Tumorboard wird mit den Fachärzten aller beteiligten Disziplinen und per Videokonferenz mit den Kollegen in Euskirchen die optimale Therapiestrategie für jeden Einzelfall festgelegt.
2	Darmzentrum	0100 - Innere Medizin / Leistungsschwerpunkt Pneumologie 0105 - Innere Medizin / Leistungsschwerpunkt Hämatologie und internistische Onkologie 1500 - Allgemeine Chirurgie I und III / Allgemein- und Viszeralchirurgie sowie Leistungsschwerpunkt Neurochirurgie 3751 - Radiologie 3790 - Anästhesiologie	Das Johanniter Krankenhaus ist Standort des Integrativen Darmzentrums Bonn / Rhein-Sieg (IDZB, s. www.idzb.de). Der Standort Johanniter Krankenhaus wurde im September 2009 als erstes Bonner Darmzentrum nach den Richtlinien der Deutschen Krebsgesellschaft zertifiziert. Im wöchentlichen Tumorboard wird mit den Fachärzten aller beteiligten Disziplinen die optimale Therapiestrategie für jeden Einzelfall festgelegt.

Qualitätsbericht 2010

	Versorgungsschwerpunkt	Teilnehmende Fachabteilungen	Erläuterungen
3	Thoraxzentrum	0100 - Innere Medizin / Leistungsschwerpunkt Pneumologie 0105 - Innere Medizin / Leistungsschwerpunkt Hämatologie und internistische Onkologie 3751 - Radiologie 3790 - Anästhesiologie	Das Lungenkrebszentrum Bonn/Rhein-Sieg mit den Abteilungen Hämatologie/ Onkologie und Pneumologie an den Evangelischen Kliniken, den Abteilungen Thoraxchirurgie und Pneumologie des Malteser Krankenhauses Bonn / Rhein-Sieg, sowie den niedergelassenen Onkologen der Region wurde im Juni 2010 von der Deutschen Krebsgesellschaft zertifiziert. Im wöchentlichen Tumorboard wird mit den Fachärzten aller beteiligten Disziplinen die optimale Therapiestrategie für jeden Einzelfall festgelegt.
4	Onkologisches Zentrum nach DKG	0100 - Innere Medizin / Leistungsschwerpunkt Pneumologie 0105 - Innere Medizin / Leistungsschwerpunkt Hämatologie und internistische Onkologie 1500 - Allgemeine Chirurgie I und III / Allgemein- und Viszeralchirurgie sowie Leistungsschwerpunkt Neurochirurgie 2400 - Frauenheilkunde und Geburtshilfe 3751 - Radiologie 3790 - Anästhesiologie	Das Onkologische Zentrum Bonn / Rhein-Sieg und Partner e.V., zertifiziert im Dezember 2010, fasst unter seinem Dach die bestehenden Tumorzentren und weitere onkologische Bereiche zusammen. Gemeinsam mit den onkologischen Praxen bieten wir den betroffenen Menschen im Raum Bonn / Rhein-Sieg Leistungen bei Krebserkrankungen sowohl ambulant als auch stationär an. Um eine Behandlung auf dem aktuellen Stand der Wissenschaft anbieten zu können, besprechen wir die individuelle Therapieoption in unserem interdisziplinären Tumorboard, einer gemeinsamen wöchentlichen Fallbesprechung von Onkologen, Operateuren der verschiedenen Fachdisziplinen, Pathologen, Strahlentherapeuten und weiterer Experten. (weitere Information s. www.oz-bonn.de)

Qualitätsbericht 2010

	Versorgungsschwerpunkt	Teilnehmende Fachabteilungen	Erläuterungen
5	Ambulantes OP-Zentrum	<p>0100 - Innere Medizin / Leistungsschwerpunkt Pneumologie</p> <p>1500 - Allgemeine Chirurgie I und III / Allgemein- und Viszeralchirurgie sowie Leistungsschwerpunkt Neurochirurgie</p> <p>2400 - Frauenheilkunde und Geburtshilfe</p> <p>2700 - Augenheilkunde</p> <p>3790 - Anästhesiologie</p>	<p>Einige operative Eingriffe erfordern keinen längeren Krankenhausaufenthalt und können ambulant durchgeführt werden. Ambulante und stationersetzende Operationen auch nach §115 SGB V können hier durchgeführt werden. Patienten, die diese Leistungen in Anspruch nehmen wollen, werden im ambulanten Zentrum von der leitenden Schwester und ihrem Team betreut und versorgt.</p>
6	Wirbelsäulenzentrum	<p>1500 - Allgemeine Chirurgie I und III / Allgemein- und Viszeralchirurgie sowie Leistungsschwerpunkt Neurochirurgie</p>	<p>Die Neurochirurgische Praxis Dr.med.C.Pavlidis kooperiert seit Oktober 2003 mit dem Johanniter-Krankenhaus Bonn. Schwerpunkt sind operative Interventionen auf dem Gebiet der „Wirbelsäulenchirurgie“.</p>
7	Adipositaszentrum	<p>0100 - Innere Medizin / Leistungsschwerpunkt Pneumologie</p> <p>1500 - Allgemeine Chirurgie I und III / Allgemein- und Viszeralchirurgie sowie Leistungsschwerpunkt Neurochirurgie</p>	<p>Das Adipositaszentrum Bonn/Rhein-Sieg mit Hauptsitz an den Evangelischen Kliniken Bonn (Chirurgie, Pneumologie, Diabetologie, Endokrinologie) bietet in Kooperation mit der Medizinischen Poliklinik der Universität Bonn (Ernährungsberatung/ Ökotrophologie), der LVR-Klinik Bonn (Psychiatrie/Psychotherapie) und dem Verein für Behindertensport eine interdisziplinäre Adipositas therapie an, die sowohl die konservative als auch die Operative Therapie umfasst. Einmal monatlich findet im Johanniter-KH das sog. Adipositasboard statt, in dem die Fälle interdisziplinär besprochen und Therapiepläne festgelegt werden. Eine Zertifizierung bei der DGAV ist für 2011 vorgesehen.</p>

A-9 Fachabteilungsübergreifende medizinisch-pflegerische Leistungsangebote des Krankenhauses

Medizinisch-pflegerisches Leistungsangebot		Erläuterungen
1	Bewegungsbad/Wassergymnastik	s. Physikalische Therapie
2	Bewegungstherapie	s. Physikalische Therapie
3	Bobath-Therapie (für Erwachsene und/oder Kinder)	s. Physikalische Therapie
4	Diät- und Ernährungsberatung	durch eine Ernährungsberaterin unseres Kooperationspartners Kronenapotheke und durch hauseigene Diätassistentinnen
5	Ergotherapie/Arbeitstherapie	Die Ergotherapie im Johanniterkrankenhaus beinhaltet: Förderung der motorisch-funktionellen Fähigkeiten für Mobilität und Geschicklichkeit (u. a. auch durch kognitiv-therapeutische Übungen nach Prof. Perfetti); Förderung der Integration von Sinneswahrnehmungen; Aktivierung und Testung kognitiver und neuropsychologischer Fähigkeiten, z.B. zur besseren Orientierung; Anleitung zur Selbsthilfe beim Essen und Trinken, bei Körperpflege und Bekleidung, Fortbewegung sowie im Haushalt zur Erlangung größtmöglicher Selbständigkeit; Beratung bzgl. geeigneter Hilfsmittel. Ergotherapie wird sowohl in Einzel- als auch in Gruppenbehandlungen (z.B. manuelles Arbeiten, Kochen) durchgeführt.
6	Fallmanagement/Case Management/Primary Nursing/Bezugspflege	Ein professionelles Casemanagement wird in einem Pilotprojekt der Evangelischen Kliniken in Zusammenarbeit mit der Johanniter Schwesternschaft etabliert.
7	Kreativtherapie/Kunsttherapie/Theatertherapie/Bibliotherapie	Seit 2011 steht für unsere onkologischen Patienten eine Kunsttherapeutin zur Verfügung.
8	Massage	s. Physikalische Therapie
9	Medizinische Fußpflege	durch kooperierende med. Fußpflege nach Voranmeldung über die Telefonzentrale/Information

Medizinisch-pflegerisches Leistungsangebot		Erläuterungen
10	Physikalische Therapie/Bädertherapie	Auf ärztliche Anordnung oder Rezept werden folgende Behandlungen durchgeführt: Physiotherapie / Krankengymnastik-Einzelbehandlungen (u.a. nach dem Bobath-Konzept), die auf die unterschiedlichen Krankheitsbilder ausgerichtet sind (Erwachsene: KG-ZNS); Gruppentherapie, abgestimmt auf die jeweilige Belastbarkeit der Patienten; Physiotherapie im großen Bewegungsbad. Zusätzlich werden physikalisch-therapeutische Anwendungen angeboten: Klassische Massage-Therapie, Kälte- und Wärmebehandlungen (z.B. Fangopackungen), Elektrotherapie, Inhalationen. Alle Behandlungen können auch ambulant durchgeführt werden.
11	Physiotherapie/Krankengymnastik als Einzel- und/oder Gruppentherapie	s. Physikalische Therapie
12	Psychologisches/ psychotherapeutisches Leistungsangebot/ Psychosozialdienst	Zwei Diplom-Psychologinnen stehen für die Betreuung und Beratung der onkologischen Patienten zur Verfügung.
13	Stimm- und Sprachtherapie/ Logopädie	Therapieschwerpunkte: zentralbedingte Sprachstörungen (Aphasie), Artikulations- und Stimmstörungen (Dysarthrophonie) und Schluckstörungen (Dysphagie). Ziel der Logopädie ist es, die Kommunikationsfähigkeit und die sozialen Möglichkeiten des Patienten zu verbessern; die Beratung der Angehörigen ist ein wichtiger Bestandteil der Therapie. Seit dem Jahr 2000 sind therapieunterstützende Computerprogramme ein fest integrierter Baustein der logopädischen Therapie.
14	Stomatherapie/-beratung	Zwei ausgebildete Stomatherapeutinnen bieten in Zusammenarbeit mit dem kooperierenden Sanitätshaus Stomatherapie und -beratung an.
15	Versorgung mit Hilfsmitteln/ Orthopädietechnik	durch kooperierendes Sanitätshaus
16	Aromapflege/-therapie	Durch das Pflegepersonal wird für unsere onkologischen Patienten Aromatherapie angeboten.
17	Propriozeptive neuromuskuläre Fazilitation (PNF)	s. Physikalische Therapie

Qualitätsbericht 2010

Medizinisch-pflegerisches Leistungsangebot		Erläuterungen
18	Sozialdienst	Im Rahmen des stationären Aufenthaltes steht unseren Patienten die Beratung und Betreuung des Sozialdienstes zur Verfügung. Eine Erkrankung kann mit ihren Auswirkungen zu einschneidenden Veränderungen im Leben führen, sei es in Bezug auf persönlichen Belange, sei es die weitere Versorgung und /oder die soziale Sicherung betreffend. In dieser Situation bieten wir Ihnen für die Dauer Ihrer Behandlung Unterstützung bei der Klärung Ihrer individuellen Lebenssituation an und vermitteln adäquate Hilfen. Der Sozialdienst steht allen Patienten und Angehörigen zur Verfügung, die eine Beratung wünschen.

A-10 Allgemeine nicht-medizinische Serviceangebote des Krankenhauses

Serviceangebot		Erläuterungen
1	Aufenthaltsräume	
2	Ein-Bett-Zimmer mit eigener Nasszelle	
3	Rollstuhlgerechte Nasszellen	
4	Unterbringung Begleitperson	nach Absprache
5	Zwei-Bett-Zimmer mit eigener Nasszelle	
6	Balkon/Terrasse	
7	Elektrisch verstellbare Betten	
8	Fernsehgerät am Bett/im Zimmer	im integrierten Multimedia-Cockpit
9	Internetanschluss am Bett/im Zimmer	im integrierten Multimedia-Cockpit
10	Kühlschrank	in 1-Bett-Zimmern
11	Rundfunkempfang am Bett	im integrierten Multimedia-Cockpit
12	Telefon	im integrierten Multimedia-Cockpit
13	Wertfach/Tresor am Bett/im Zimmer	
14	Frei wählbare Essenszusammenstellung (Komponentenwahl)	
15	Kostenlose Getränkebereitstellung	
16	Cafeteria	
17	Frisiersalon	
18	Kiosk/Einkaufsmöglichkeiten	In unserer Cafeteria erhalten Sie neben dem Angebot unserer Küche Zeitschriften, Hygieneartikel, Geschenkartikel und vieles mehr.

Qualitätsbericht 2010

	Serviceangebot	Erläuterungen
19	Kirchlich-religiöse Einrichtungen	In der Kapelle des Johanniter-Krankenhauses zwischen Haupthaus und Rheinflügel finden sonntags um 9.00 Uhr und an Feiertagen nach Ankündigung Evangelische Gottesdienste statt. Ein Mittagsgebet wird dienstags um 14.00 Uhr gefeiert, ein Abendgebet mittwochs um 17.15 Uhr. Katholische Gottesdienste finden sonn- und feiertags jeweils um 10.00 Uhr statt. Die Gottesdienste werden auch in die Krankenzimmer übertragen.
20	Klinikeigene Parkplätze für Besucher und Besucherinnen sowie Patienten und Patientinnen	
21	Maniküre/Pediküre	Medizinische Fusspflege nach Anmeldung
22	Parkanlage	
23	Rauchfreies Krankenhaus	
24	Schwimmbad/Bewegungsbad	
25	Besuchsdienst/„Grüne Damen“	durch die Evangelische Krankenhaushilfe (EKH)
26	Empfangs- und Begleitdienst für Patienten und Patientinnen sowie Besucher und Besucherinnen	Ein Empfangs- und Begleitdienst ist mit freundlicher Unterstützung des Fördervereins (http://www.foerderverein-jk-bonn.de) eingerichtet.
27	Dolmetscherdienste	Eine Liste fremdsprachiger Mitarbeiter ist in der Patientenaufnahme einsehbar.
28	Seelsorge	
29	Abschiedsraum	Angehörige können von ihren Verstorbenen in würdevoller Umgebung Abschied nehmen. Nach Absprache besteht die Möglichkeit hierzu auf den Stationen oder in unserem Abschiedsraum.
30	Diät-/Ernährungsangebot	Durch Serviceassistentinnen werden bei allen Patienten die Essenswünsche nach im Diätkatalog hinterlegten Diät- und Menüplänen erfasst.
31	Frühstücks-/Abendbuffet	In der Geburtshilflichen Abteilung steht unseren Patientinnen ein Frühstücksbuffet zur Verfügung.
32	Getränkeautomat	
33	Beschwerdemanagement	
34	Patientenfürsprache	Patienten können sich an unseren Patientenfürsprecher wenden: Rechtsanwalt D. Freyberger, Oxfordstr. 10, 53111 Bonn, Tel.: 0228 / 633 630
35	Beratung durch Selbsthilfeorganisationen	

Qualitätsbericht 2010

A-11 Forschung und Lehre des Krankenhauses

A-11.1 Forschungsschwerpunkte

In den letzten Jahren konnten aufgrund von aufwendigen klinischen Studien sowohl die Wirksamkeit, als auch die Verträglichkeit von Chemotherapien bei verschiedensten Tumorerkrankungen deutlich verbessert werden.

Da es uns ein besonderes Anliegen ist, die Therapieansätze für unsere Patienten zu optimieren, nehmen die Evangelischen Kliniken an einer Vielzahl bundesweiter und internationaler Studien teil.

In diesen Studien werden neue Substanzen oder neue Kombinationen altbewährter Präparate im Vergleich zur bisherigen Standardtherapie geprüft. Ziel dabei ist es, bessere Behandlungskonzepte zu entwickeln.

Wenn aufgrund der jeweiligen Tumorerkrankung unserer Patienten eine Möglichkeit zur Teilnahme an einer Studie besteht, wird dies mit den Patienten ausführlich besprochen. Studien werden nur mit Einwilligung des Patienten durchgeführt.

Klinische Studien in Deutschland und Europa unterliegen strengsten Sicherheitsauflagen und bieten dadurch, dass sie neue Behandlungsmöglichkeiten untersuchen, vielfach zusätzliche Chancen.

A-11.2 Akademische Lehre

	Akademische Lehre und weitere ausgewählte wissenschaftliche Tätigkeiten	Kommentar/Erläuterung
1	Dozenturen/ Lehrbeauftragungen an Hochschulen und Universitäten	an der Rheinischen Friedrich-Wilhelms-Universität (Prof. Dr. Y.-D. Ko, Prof. Dr. A. Türler, Priv. Doz. Dr. U. Fries, Dr. M. Buchenroth u.a.), an der Universität zu Köln (Prof. Dr. U.-J. Göhring) und an der Goethe-Universität Frankfurt a.M. (Priv. Doz. Dr. U. Fries)
2	Studentenausbildung (Famulatur/ Praktisches Jahr)	für Medizinstudenten (Famulatur) und Absolventen der Rheinischen Friedrich-Wilhelms-Universität (PJ)
3	Lehrtätigkeit im Ausland	Dr. (cs) A. Safi (in Zusammenarbeit mit dem DAAD)
4	Projektbezogene Zusammenarbeit mit Hochschulen und Universitäten	ophthalmologische Sonographie (Priv. Doz. Dr. U. Fries)

A-11.3 Ausbildung in anderen Heilberufen

Qualitätsbericht 2010

Ausbildungen in anderen Heilberufen		Kommentar/Erläuterung
1	Gesundheits- und Krankenpfleger und Gesundheits- und Krankenpflegerin	Die Evangelische- und Johanniter Bildungs GmbH in Trägerschaft der Evangelischen Kliniken Bonn, der Asklepios Klinik Sankt Augustin, der Evangelischen Frauenhilfsdiakonieschwesternschaft und der Johanniter-Schwesternschaft bietet 105 Auszubildenden Platz. Die praktische Ausbildung findet in den beiden Betriebsstätten der Evangelischen Kliniken Bonn, dem Johanniter- und dem Waldkrankenhaus, sowie in externen Einrichtungen statt.
2	Gesundheits- und Kinderkrankenpfleger und Gesundheits- und Kinderkrankenpflegerin	Die Evangelische- und Johanniter Bildungs GmbH führen die theoretischen Ausbildung durch (s.o.). Die praktische Ausbildung findet in der Asklepios Kinderklinik Sankt Augustin sowie in externen Einrichtungen statt.
3	Operationstechnischer Assistent und Operationstechnische Assistentin (OTA)	Die Ausbildung wird in Kooperation mit der Karl-Borromäus Schule f. Gesundheitsberufe angeboten. Die Evangelischen Kliniken Bonn führen die praktische Ausbildung durch und stellen Auszubildende ein.

A-12 Anzahl der Betten im gesamten Krankenhaus nach § 108/109 SGB V (Stichtag 31.12. des Berichtsjahres)

Anzahl Betten:	364
----------------	-----

davon 10 Betten für teilstationäre Behandlung in der Geriatrischen Tagesklinik

A-13 Fallzahlen des Krankenhauses

Vollstationäre Fallzahl:	13995
Teilstationäre Fallzahl:	145

Die Zahl der teilstationären Fälle ist in der Gesamtzahl der stationären Fälle enthalten.

A-13.1 Ambulante Zählweise

Zählweise		Fallzahl
1	Quartalszählweise	14672

Qualitätsbericht 2010

A-14 Personal des Krankenhauses

A-14.1 Ärzte und Ärztinnen

Art	Anzahl	
1	Ärztinnen/ Ärzte insgesamt (außer Belegärzte)	82.4
2	– davon Fachärztinnen/ -ärzte	48.54
3	Belegärztinnen/ -ärzte (nach § 121 SGB V)	0
4	Ärztinnen/ Ärzte, die keiner Fachabteilung zugeordnet sind	0

A-14.2 Pflegepersonal

Bezeichnung	Anzahl	Ausbildungsdauer	Kommentar/ Erläuterung	
1	Gesundheits- und Krankenpfleger und Gesundheits- und Krankenpflegerinnen	170,59 Vollkräfte	3 Jahre	
2	Gesundheits- und Kinderkrankenpfleger und Gesundheits- und Kinderkrankenpflegerin	3,63 Vollkräfte	3 Jahre	
3	Altenpfleger und Altenpflegerinnen	9,57 Vollkräfte	3 Jahre	
4	Pflegeassistenten und Pflegeassistentinnen	0 Vollkräfte	2 Jahre	
5	Krankenpflegehelfer und Krankenpflegehelferin	3,58 Vollkräfte	1 Jahr	
6	Pflegehelfer und Pflegehelferinnen	6,17 Vollkräfte	ab 200 Std. Basiskurs	Arzthelferinnen
7	Entbindungspfleger und Hebammen	19 Personen	3 Jahre	
8	Operationstechnische Assistenten und Operationstechnische Assistentinnen	1,21 Vollkräfte	3 Jahre	

A-14.3 Spezielles therapeutisches Personal

Spezielles therapeutisches Personal	Anzahl Vollkräfte	Kommentar
1	Diätassistent und Diätassistentin	3

Qualitätsbericht 2010

	Spezielles therapeutisches Personal	Anzahl Vollkräfte	Kommentar
2	Ergotherapeut und Ergotherapeutin/Arbeits- und Beschäftigungstherapeut und Arbeits- und Beschäftigungstherapeutin	1.78	
3	Kunsttherapeut und Kunsttherapeutin/Maltherapeut und Maltherapeutin/Gestaltungstherapeut und Gestaltungstherapeutin/ Bibliotheraapeut und Bibliotheraeputin	1	Eine Kunsttherapeutin steht auf Honorarbasis für die Patienten des Onkologischen Zentrums zur Verfügung.
4	Logopäde und Logopädin/Sprachheilpädagogin und Sprachheilpädagogin/Klinischer Linguist und Klinische Linguistin/Sprechwissenschaftler und Sprechwissenschaftlerin/Phonetiker und Phonetikerin	1	
5	Masseur/Medizinischer Bademeister und Masseurin/ Medizinische Bademeisterin	0.5	
6	Physiotherapeut und Physiotherapeutin	5.46	
7	Psychologin und Psychologin	1.5	
8	Sozialarbeiter und Sozialarbeiterin	1.39	
9	Stomatherapeut und Stomatherapeutin	1	Neben einer zur Stomatherapeutin ausgebildeten Pflegekraft steht eine weitere Stomatherapeutin durch unseren Kooperationspartner Sanitätshaus Rahm zur Verfügung
10	Medizinisch-technischer Assistent und Medizinisch-technische Assistentin/Funktionspersonal	12.67	

A-15 Apparative Ausstattung

	Apparative Ausstattung	Umgangssprachliche Bezeichnung	24h verf.	Kommentar/ Erläuterung
1	TEM-Instrumentarium	Transanale Endoskopische Mikrochirurgie für Tumoren des Enddarmes		

Qualitätsbericht 2010

	Apparative Ausstattung	Umgangssprachliche Bezeichnung	24h verf.	Kommentar/ Erläuterung
2	HIPEC Perfusionspumpe	Hypertherme Intraperitoneale Chemotherapie für Pat. mit Peritonealkarzinose durch Kooperationspartner mit zertifizierter Pumpe		
3	24h-Blutdruck-Messung	24h-Blutdruck-Messung		
4	24h-EKG-Messung	24h-EKG-Messung		
5	Angiographiegerät/DSA	Gerät zur Gefäßdarstellung	Ja	
6	Beatmungsgeräte/CPAP-Geräte	Maskenbeatmungsgerät mit dauerhaft positivem Beatmungsdruck		
7	Belastungs-EKG/Ergometrie	Belastungstest mit Herzstrommessung		
8	Bodyplethysmograph	Umfangreiches Lungenfunktionstest- system		
9	Bronchoskop	Gerät zur Luftröhren- und Bronchienspiegelung	Ja	
10	Computertomograph (CT)	Schichtbildverfahren im Querschnitt mittels Röntgenstrahlen	Ja	
11	Defibrillator	Gerät zur Behandlung von lebensbedrohlichen Herzrhythmusstörungen		
12	Echokardiographiegerät	Echokardiographiegerät		
13	Elektrophysiologischer Messplatz zur Diagnostik von Herzrhythmusstörungen	EKG		
14	Endoskopisch-retrograder Cholangio-Pankreaticograph (ERCP)	Spiegelgerät zur Darstellung der Gallen- und Bauchspeichel- drüsengänge mittels Röntgenkontrastmittel		
15	Gastroenterologisches Endoskop	Gerät zur Magen-Darm-Spiegelung	Ja	
16	Gerät zur Argon-Plasma-Koagulation	Blutstillung und Gewebeerödung mittels Argon-Plasma	Ja	
17	Geräte für Nierenersatzverfahren	Geräte für Nierenersatzverfahren	Nein	durch unseren Kooperationspartner

Qualitätsbericht 2010

	Apparative Ausstattung	Umgangssprachliche Bezeichnung	24h verf.	Kommentar/ Erläuterung
18	Laboranalyseautomaten für Hämatologie, klinische Chemie, Gerinnung und Mikrobiologie	Laborgeräte zur Messung von Blutwerten bei Blutkrankheiten, Stoffwechselliden, Gerinnungsleiden und Infektionen	Ja	
19	Laparoskop	Bauchhöhlen- spiegelungsgerät		
20	Laser	Laser		
21	Magnetresonanztomograph (MRT)	Schnittbildverfahren mittels starker Magnetfelder und elektromagnetischer Wechselfelder	Nein	durch Kooperationspartner am Johanniter Krankenhaus betrieben
22	Mammographiegerät	Röntgengerät für die weibliche Brustdrüse		
23	MIC-Einheit (Minimalinvasive Chirurgie)	HD Technologie für Minimal-Invasive Chirurgie		
24	Operationsmikroskop	Operationsmikroskop		
25	OP-Navigationsgerät	OP-Navigationsgerät		
26	Positronenemissionstomograph (PET)/PET-CT	Schnittbildverfahren in der Nuklearmedizin, Kombination mit Computertomographie möglich		durch Kooperationspartner am Johanniter Krankenhaus betrieben
27	Röntgengerät/ Durchleuchtungsgerät	Röntgengerät/ Durchleuchtungsgerät	Ja	
28	Schlaflabor	Schlaflabor		
29	Sonographiegerät/ Dopplersonographiegerät/ Duplexsonographiegerät	Ultraschallgerät/mit Nutzung des Dopplereffekts/ farbkodierter Ultraschall	Ja	
30	Spirometrie/ Lungenfunktionsprüfung	Lungenfunktionsprüfung		
31	Szintigraphiescanner/Gammasonde	Nuklearmedizinisches Verfahren zur Entdeckung bestimmter, zuvor markierter Gewebe, z. B. Lymphknoten		

B Struktur- und Leistungsdaten der Organisationseinheiten/Fachabteilungen

B-[1] Innere Medizin / Leistungsschwerpunkt Pneumologie

B-[1].1 Name

FA-Bezeichnung:	Innere Medizin / Leistungsschwerpunkt Pneumologie
Name des Chefarztes:	Dr. Martin Buchenroth
Straße:	Johanniterstr.
Hausnummer:	3-5
Ort:	Bonn
PLZ:	53113
URL:	www.ek-bonn.de
Email:	Martin.Buchenroth@ek-bonn.de
Telefon-Vorwahl:	0228
Telefon:	5432201
Fax-Vorwahl:	0228
Fax:	5432055

B-[1].1.1 Fachabteilungsschlüssel

Fachabteilungsschlüssel	
1	(0108) Innere Medizin/Schwerpunkt Pneumologie
2	(0114) Innere Medizin/Schwerpunkt Lungen- und Bronchialheilkunde
3	(0800) Pneumologie
4	(1400) Lungen- und Bronchialheilkunde
5	(3601) Intensivmedizin/Schwerpunkt Innere Medizin

B-[1].1.2 Art der Fachabteilung "Innere Medizin / Leistungsschwerpunkt Pneumologie"

Abteilungsart:	Hauptabteilung
----------------	----------------

B-[1].2 Versorgungsschwerpunkte der Fachabteilung "Innere Medizin / Leistungsschwerpunkt Pneumologie"

Versorgungsschwerpunkte		Erläuterungen
1	Schlaflabor	Diagnostik und Therapie von schlafbezogenen Atemstörungen
2	Diagnostik und Therapie der pulmonalen Herzkrankheit und von Krankheiten des Lungenkreislaufes	Kardiovaskuläre Funktionseinheit: EKG, Langzeit-EKG und -Blutdruckmessung Pneumologie: u.a. Diagnostik und Therapie von Blutdruckerhöhungen im sog. kleinen Kreislauf (pulmonale Hypertonie)

Qualitätsbericht 2010

Versorgungsschwerpunkte		Erläuterungen
3	Diagnostik und Therapie von sonstigen Formen der Herzkrankheit	Kardiovaskuläre Funktionseinheit: EKG, Langzeit-EKG und -Blutdruckmessung, Belastungs-EKG
4	Diagnostik und Therapie der Hypertonie (Hochdruckkrankheit)	Kardiovaskuläre Funktionseinheit: u.a. Langzeit-Blutdruckmessung
5	Diagnostik und Therapie von Erkrankungen des Magen-Darm-Traktes (Gastroenterologie)	Gastroenterologische Funktionseinheit: Endoskopie, Ultraschall
6	Diagnostik und Therapie von Erkrankungen der Atemwege und der Lunge	Pneumologie:- Obstruktive Atemwegserkrankungen wie z.B. Asthma bronchiale u.ä.- Restriktive Atemwegserkrankungen wie z.B. Lungenfibrose u.ä.- Lungenentzündungen (Pneumonie), die schwer verlaufen und daher nicht ambulant therapiert werden können - Bösartige Erkrankungen der Lunge und der Atemwege
7	Intensivmedizin	Intensivmedizinische Funktionseinheit mit Möglichkeit zur Beatmung

B-[1].3 Medizinisch-pflegerische Leistungsangebote der Fachabteilung "Innere Medizin / Leistungsschwerpunkt Pneumologie"

Medizinisch-pflegerisches Leistungsangebot		Erläuterungen
1	Atemgymnastik/-therapie	
2	Zusammenarbeit mit/Kontakt zu Selbsthilfegruppen	

B-[1].4 Nicht-medizinische Serviceangebote der Fachabteilung "Innere Medizin / Leistungsschwerpunkt Pneumologie"

s. A-10

B-[1].5 Fallzahlen der Fachabteilung "Innere Medizin / Leistungsschwerpunkt Pneumologie"

Vollstationäre Fallzahl:	2762
--------------------------	------

B-[1].6 Diagnosen

B-[1].6.1 Hauptdiagnosen nach ICD

ICD	Bezeichnung	Fallzahl
1	J44 Sonstige anhaltende (chronische) Lungenkrankheit mit Verengung der Atemwege - COPD	146
2	I50 Herzschwäche	116
3	I10 Bluthochdruck ohne bekannte Ursache	94

Qualitätsbericht 2010

	ICD	Bezeichnung	Fallzahl
4	J18	Lungenentzündung, Krankheitserreger vom Arzt nicht näher bezeichnet	91
5	G47	schlafbezogene Atemstörungen	90
6	C34	Bronchialkrebs bzw. Lungenkrebs	88
7	F10	Psychische bzw. Verhaltensstörung durch Alkohol	77
8	I48	Herzrhythmusstörung, ausgehend von den Vorhöfen des Herzens	70
9	R55	Ohnmachtsanfall bzw. Kollaps	68
10	K29	Schleimhautentzündung des Magens bzw. des Zwölffingerdarms	53

B-[1].7 Prozeduren nach OPS

B-[1].7.1 OPS, 4stellig

	OPS	Bezeichnung	Fallzahl
1	1-632	Untersuchung der Speiseröhre, des Magens und des Zwölffingerdarms durch eine Spiegelung	1140
2	1-710	Messung der Lungenfunktion in einer luftdichten Kabine - Ganzkörperplethysmographie	868
3	1-620	Untersuchung der Luftröhre und der Bronchien durch eine Spiegelung	526
4	1-650	Untersuchung des Dickdarms durch eine Spiegelung - Koloskopie	491
5	8-930	Intensivmedizinische Überwachung von Atmung, Herz und Kreislauf ohne Messung des Drucks in der Lungenschlagader und im rechten Vorhof des Herzens	464
6	1-440	Entnahme einer Gewebeprobe (Biopsie) aus dem oberem Verdauungstrakt, den Gallengängen bzw. der Bauchspeicheldrüse bei einer Spiegelung	415
7	8-800	Übertragung (Transfusion) von Blut, roten Blutkörperchen bzw. Blutplättchen eines Spenders auf einen Empfänger	264
8	1-430	Entnahme einer Gewebeprobe (Biopsie) aus den Atemwegen bei einer Spiegelung	227
9	1-711	Bestimmung der Menge von Kohlenmonoxid, die durch die Lunge aufgenommen und abgegeben wird	219
10	8-980	Behandlung auf der Intensivstation (Basisprozedur)	178

B-[1].7.2 Kompetenzprozeduren

Die folgenden Prozeduren wurden im Zusammenhang mit im Schlaflabor diagnostizierten schlafbezogenen Atemstörungen erbracht.

Qualitätsbericht 2010

	OPS	Bezeichnung	Fallzahl
1	1-790	Untersuchung von Hirn-, Herz-, Muskel- bzw. Atmungsvorgängen während des Schlafes	122
2	8-717	Einrichtung und Anpassung des Beatmungsgeräts zur Behandlung von Atemstörungen während des Schlafes	50

B-[1].8 Ambulante Behandlungsmöglichkeiten

	Art der Ambulanz	Bezeichnung der Ambulanz	Leistungsbezeichnung
1	Notfallambulanz (24 h)	Notaufnahme / chir. Ambulanz	Behandlung und Aufnahme internistischer Notfälle
2	Privatambulanz	Sprechstunde Dr. M. Buchenroth	Diagnostik und Therapie internistischer, insbesondere pneumologischer Erkrankungen und endoskopische Diagnostik
3	Vor- und nachstationäre Leistungen (§ 115a SGB V)	vor- und nachstationäre Behandlung	

Qualitätsbericht 2010

B-[1].9 Ambulante Operationen nach § 115b SGB V

	OPS	Bezeichnung	Fallzahl
1	1-650	Untersuchung des Dickdarms durch eine Spiegelung - Koloskopie	104
2	5-452	Operative Entfernung oder Zerstörung von erkranktem Gewebe des Dickdarms	30
3	1-444	Entnahme einer Gewebeprobe (Biopsie) aus dem unteren Verdauungstrakt bei einer Spiegelung	23

B-[1].10 Zulassung zum Durchgangs-Arztverfahren der Berufsgenossenschaft

Ambulante D-Arzt-Zulassung:	Nein
Stat. BG-Zulassung:	Nein

B-[1].11 Personelle Ausstattung

B-[1].11.1 Ärzte und Ärztinnen

Ärzte und Ärztinnen insgesamt (außer Belegärzte und Belegärztinnen) (Vollkräfte):	12 Vollkräfte
Kommentar dazu:	
– davon Fachärzte und Fachärztinnen (Vollkräfte):	6 Vollkräfte
Kommentar dazu:	
Belegärzte und Belegärztinnen (nach § 121 SGB V) (Personen):	0 Personen
Kommentar dazu:	

B-[1].11.1.1 Ärztliche Fachexpertise der Fachabteilung "Innere Medizin / Leistungsschwerpunkt Pneumologie"

Facharztbezeichnung (Gebiete, Facharzt- und Schwerpunktkompetenzen)	
1	Innere Medizin
2	Innere Medizin und SP Gastroenterologie
3	Innere Medizin und SP Pneumologie

B-[1].11.2 Pflegepersonal

	Bezeichnung	Anzahl	Ausbildungsdauer
1	Gesundheits- und Krankenpfleger und Gesundheits- und Krankenpflegerinnen	22,52 Vollkräfte	3 Jahre
2	Gesundheits- und Kinderkrankenpfleger und Gesundheits- und Kinderkrankenpflegerinnen	0 Vollkräfte	3 Jahre

Qualitätsbericht 2010

	Bezeichnung	Anzahl	Ausbildungsdauer
3	Altenpfleger und Altenpflegerinnen	1,12 Vollkräfte	3 Jahre
4	Pflegeassistenten und Pflegeassistentinnen	0 Vollkräfte	2 Jahre
5	Krankenpflegehelfer und Krankenpflegehelferinnen	0 Vollkräfte	1 Jahr
6	Pflegehelfer und Pflegehelferinnen	0 Vollkräfte	ab 200 Std. Basiskurs
7	Entbindungspfleger und Hebammen	0 Personen	3 Jahre
8	Operationstechnische Assistenten und Operationstechnische Assistentinnen	0 Vollkräfte	3 Jahre

B-[1].11.2.1 Pflegerische Fachexpertise der Fachabteilung "Innere Medizin / Leistungsschwerpunkt Pneumologie" – Anerkannte Fachweiterbildungen / akademische Abschlüsse

Anerkannte Fachweiterbildungen / zusätzliche akademische Abschlüsse	
1	Intensivpflege und Anästhesie
2	Leitung von Stationen oder Funktionseinheiten

B-[1].11.2.2 Pflegerische Fachexpertise der Fachabteilung "Innere Medizin / Leistungsschwerpunkt Pneumologie" – Zusatzqualifikation

Zusatzqualifikationen	
1	Endoskopie/Funktionsdiagnostik
2	Mentor und Mentorin
3	Praxisanleitung

B-[1].11.3 Spezielles therapeutisches Personal

	Spezielles therapeutisches Personal	Anzahl Vollkräfte	Kommentar
1	Arzthelfer und Arzthelferin	0.9	zur Lungen- funktionsprüfung
2	Diätassistent und Diätassistentin	3	stehen allen Abteilungen zur Verfügung
3	Ergotherapeut und Ergotherapeutin/Arbeits- und Beschäftigungstherapeut und Arbeits- und Beschäftigungstherapeutin	1.78	stehen allen Abteilungen zur Verfügung
4	Logopäde und Logopädin/ Sprachheilpädagoge und Sprachheilpädagogin/Klinischer Linguist und Klinische Linguistin/ Sprechwissenschaftler und Sprechwissenschaftlerin/Phonetiker und Phonetikerin	1	stehen allen Abteilungen zur Verfügung

Qualitätsbericht 2010

	Spezielles therapeutisches Personal	Anzahl Vollkräfte	Kommentar
5	Masseur/Medizinischer Bademeister und Masseurin/Medizinische Bademeisterin	0.5	stehen allen Abteilungen zur Verfügung
6	Physiotherapeut und Physiotherapeutin	5.46	stehen allen Abteilungen zur Verfügung
7	Psychologe und Psychologin	1.5	stehen allen Abteilungen zur Verfügung
8	Sozialarbeiter und Sozialarbeiterin	1.5	stehen allen Abteilungen zur Verfügung

B-[2] Innere Medizin / Leistungsschwerpunkt Hämatologie und internistische Onkologie

B-[2].1 Name

FA-Bezeichnung:	Innere Medizin / Leistungsschwerpunkt Hämatologie und internistische Onkologie
Name des Chefarztes:	Prof. Dr. Yon-Dschun Ko
Straße:	Johanniterstr.
Hausnummer:	3-5
Ort:	Bonn
PLZ:	53113
URL:	www.ek-bonn.de
Email:	Yon-Dschun.Ko@ek-bonn.de
Telefon-Vorwahl:	0228
Telefon:	5432203
Fax-Vorwahl:	0228
Fax:	5432055

B-[2].1.1 Fachabteilungsschlüssel

Fachabteilungsschlüssel	
1	(0500) Hämatologie und internistische Onkologie
2	(0590) Hämatologie und internistische Onkologie/ohne Differenzierung nach Schwerpunkten (II)
3	(0591) Hämatologie und internistische Onkologie/ohne Differenzierung nach Schwerpunkten (III)
4	(0592) Hämatologie und internistische Onkologie/ohne Differenzierung nach Schwerpunkten (IV)
5	(3752) Palliativmedizin

B-[2].1.2 Art der Fachabteilung "Innere Medizin / Leistungsschwerpunkt Hämatologie und internistische Onkologie"

Abteilungsart:	Hauptabteilung
----------------	----------------

B-[2].2 Versorgungsschwerpunkte der Fachabteilung "Innere Medizin / Leistungsschwerpunkt Hämatologie und internistische Onkologie"

	Versorgungsschwerpunkte	Erläuterungen
1	Diagnostik und Therapie von Krankheiten der Venen, der Lymphgefäße und der Lymphknoten	Diagnostik und Therapie von Lymphomen (Lymphknotenkrebs)

Qualitätsbericht 2010

Versorgungsschwerpunkte		Erläuterungen
2	Diagnostik und Therapie von hämatologischen Erkrankungen	Diagnostik und Therapie von Blutarmut (Anämie), Erkrankungen der weißen Blutzellen und blutbildenden Organe: Leukämie (Blutkrebs), Lymphomen (Lymphknotenkrebs) und Blutgerinnungsstörungen wie Thromboseneigung oder Blutungsneigung
3	Diagnostik und Therapie von onkologischen Erkrankungen	Diagnostik und Therapie von Krebserkrankungen aller Art

B-[2].3 Medizinisch-pflegerische Leistungsangebote der Fachabteilung "Innere Medizin / Leistungsschwerpunkt Hämatologie und internistische Onkologie"

Medizinisch-pflegerisches Leistungsangebot		Erläuterungen
1	Besondere Formen/Konzepte der Betreuung von Sterbenden	Speziell in Palliativmedizin und Onkologie ausgebildete Ärzte und Pflegekräfte und weitere Berufsgruppen betreuen in einem multiprofessionellen Team die schwerstkranken Patientinnen und Patienten auf den onkologischen Stationen rund um die Uhr. Die Begleitung Sterbender durch kompetente Symptomlinderung und eine individuelle Pflege und die Begleitung, Anleitung und Beratung der Familien unserer Patienten ist unser Anliegen. Für 2011 ist der Neubau eines separaten Palliativbereiches innerhalb der onkologischen Stationen geplant.
2	Spezielle Angebote zur Anleitung und Beratung von Patienten und Patientinnen sowie Angehörigen	Kosmetikkurse für Chemotherapiepatienten
3	Spezielles pflegerisches Leistungsangebot	Aromatherapie

B-[2].4 Nicht-medizinische Serviceangebote der Fachabteilung "Innere Medizin / Leistungsschwerpunkt Hämatologie und internistische Onkologie"

s. A-10

B-[2].5 Fallzahlen der Fachabteilung "Innere Medizin / Leistungsschwerpunkt Hämatologie und internistische Onkologie"

Vollstationäre Fallzahl:	2003
--------------------------	------

B-[2].6 Diagnosen

Qualitätsbericht 2010

B-[2].6.1 Hauptdiagnosen nach ICD

	ICD	Bezeichnung	Fallzahl
1	C34	Lungenkrebs	320
2	C50	Brustkrebs	208
3	C83	Lymphknotenkrebs, der ungeordnet im ganzen Lymphknoten wächst - Diffuses Non-Hodgkin-Lymphom	149
4	C16	Magenkrebs	64
5	C56	Eierstockkrebs	63
6	C18	Darmkrebs im Bereich des Dickdarms (Kolon)	63
7	C79	Absiedlung (Metastase) einer Krebskrankheit in sonstigen oder nicht näher bezeichneten Körperregionen	56
8	C92	Knochenmarkkrebs, ausgehend von bestimmten weißen Blutkörperchen (myeloische Leukämie)	55
9	C78	Absiedlung (Metastase) einer Krebskrankheit in Atmungs- bzw. Verdauungsorganen	51
10	C20	Darmkrebs im Bereich des Mastdarms - Rektumkrebs	47

B-[2].7 Prozeduren nach OPS

B-[2].7.1 OPS, 4stellig

	OPS	Bezeichnung	Fallzahl
1	8-542	Ein- oder mehrtägige Krebsbehandlung mit Chemotherapie in die Vene bzw. unter die Haut	859
2	8-800	Übertragung (Transfusion) von Blut, roten Blutkörperchen bzw. Blutplättchen eines Spenders auf einen Empfänger	555
3	8-522	Strahlenbehandlung mit hochenergetischer Strahlung bei Krebskrankheit - Hochvoltstrahlentherapie	472
4	8-543	Mehrtägige Krebsbehandlung (bspw. 2-4 Tage) mit zwei oder mehr Medikamenten zur Chemotherapie, die über die Vene verabreicht werden	257
5	8-547	Sonstiges therapeutisches Verfahren zur Beeinflussung des Immunsystems	228
6	8-982	Fachübergreifende Sterbebegleitung	184
7	1-424	Entnahme einer Gewebeprobe (Biopsie) aus dem Knochenmark ohne operativen Einschnitt	179
8	8-152	Therapeutische Punktion von Ergüssen zwischen Lungenfell und Rippenfell	83
9	9-401	Interventionen zur psychischen Verarbeitung von Tumorerkrankungen und resultierender Probleme - Supportive Therapie	77

Qualitätsbericht 2010

OPS	Bezeichnung	Fallzahl
10 5-399	Andere Operationen an Blutgefäßen: Implantation und Wechsel von venösen Katheterverweilsystemen (z.B. zur Chemotherapie oder zur Schmerztherapie)	71

B-[2].8 Ambulante Behandlungsmöglichkeiten

Art der Ambulanz	Bezeichnung der Ambulanz	Leistungsbezeichnung
1 Ermächtigung zur ambulanten Behandlung nach § 116 SGB V bzw. § 31a Abs. 1 Ärzte-ZV (besondere Untersuchungs- und Behandlungsmethoden oder Kenntnisse von Krankenhausärzten)	Onkologische Ambulanz	

B-[2].9 Ambulante Operationen nach § 115b SGB V

trifft nicht zu / entfällt

B-[2].10 Zulassung zum Durchgangs-Arztverfahren der Berufsgenossenschaft

Ambulante D-Arzt-Zulassung:	Nein
Stat. BG-Zulassung:	Nein

B-[2].11 Personelle Ausstattung

B-[2].11.1 Ärzte und Ärztinnen

Ärzte und Ärztinnen insgesamt (außer Belegärzte und Belegärztinnen) (Vollkräfte):	13,24 Vollkräfte
Kommentar dazu:	
– davon Fachärzte und Fachärztinnen (Vollkräfte):	8,98 Vollkräfte
Kommentar dazu:	
Belegärzte und Belegärztinnen (nach § 121 SGB V) (Personen):	0 Personen
Kommentar dazu:	

B-[2].11.1.1 Ärztliche Fachexpertise der Fachabteilung "Innere Medizin / Leistungsschwerpunkt Hämatologie und internistische Onkologie"

Facharztbezeichnung (Gebiete, Facharzt- und Schwerpunktcompetenzen)	
1	Innere Medizin und SP Hämatologie und Onkologie

B-[2].11.1.2 Zusatzweiterbildung

Zusatzweiterbildungen (fakultativ)	
1	Intensivmedizin
2	Palliativmedizin

B-[2].11.2 Pflegepersonal

	Bezeichnung	Anzahl	Ausbildungsdauer
1	Gesundheits- und Krankenpfleger und Gesundheits- und Krankenpflegerinnen	26,31 Vollkräfte	3 Jahre
2	Gesundheits- und Kinderkrankenpfleger und Gesundheits- und Kinderkrankenpflegerinnen	0 Vollkräfte	3 Jahre
3	Altenpfleger und Altenpflegerinnen	0 Vollkräfte	3 Jahre
4	Pflegeassistenten und Pflegeassistentinnen	0 Vollkräfte	2 Jahre
5	Krankenpflegehelfer und Krankenpflegehelferinnen	1,5 Vollkräfte	1 Jahr
6	Pflegehelfer und Pflegehelferinnen	1,02 Vollkräfte	ab 200 Std. Basiskurs
7	Entbindungspfleger und Hebammen	0 Personen	3 Jahre
8	Operationstechnische Assistenten und Operationstechnische Assistentinnen	0 Vollkräfte	3 Jahre

B-[2].11.2.1 Pflegerische Fachexpertise der Fachabteilung "Innere Medizin / Leistungsschwerpunkt Hämatologie und internistische Onkologie" – Anerkannte Fachweiterbildungen / akademische Abschlüsse

Anerkannte Fachweiterbildungen / zusätzliche akademische Abschlüsse	
1	Intensivpflege und Anästhesie
2	Leitung von Stationen oder Funktionseinheiten
3	Onkologische Pflege / Palliative Care

B-[2].11.2.2 Pflegerische Fachexpertise der Fachabteilung "Innere Medizin / Leistungsschwerpunkt Hämatologie und internistische Onkologie" – Zusatzqualifikation

Zusatzqualifikationen	
1	Palliative Care
2	Kinästhetik
3	Mentor und Mentorin
4	Praxisanleitung

B-[2].11.3 Spezielles therapeutisches Personal

	Spezielles therapeutisches Personal	Anzahl Vollkräfte	Kommentar
1	Krankenschwester	0.5	in Ambulanz
2	Arzthelfer und Arzthelferin	2.4	in Ambulanz / Chefarztsekretariat
3	Diätassistent und Diätassistentin	3	stehen allen Abteilungen zur Verfügung
4	Ergotherapeut und Ergotherapeutin/Arbeits- und Beschäftigungstherapeut und Arbeits- und Beschäftigungstherapeutin	1.78	stehen allen Abteilungen zur Verfügung
5	Kunsttherapeut und Kunsttherapeutin/ Maltherapeut und Maltherapeutin/ Gestaltungstherapeut und Gestaltungstherapeutin/ Bibliotheraut und Bibliotherautin	1	Eine Kunsttherapeutin steht auf Honorarbasis für die Patienten des Onkologischen Zentrums zur Verfügung.
6	Logopäde und Logopädin/ Sprachheilpädagoge und Sprachheilpädagogin/Klinischer Linguist und Klinische Linguistin/ Sprechwissenschaftler und Sprechwissenschaftlerin/Phonetiker und Phonetikerin	1	stehen allen Abteilungen zur Verfügung
7	Masseur/Medizinischer Bademeister und Masseurin/Medizinische Bademeisterin	0.5	stehen allen Abteilungen zur Verfügung
8	Physiotherapeut und Physiotherapeutin	5.46	stehen allen Abteilungen zur Verfügung
9	Psychologe und Psychologin	1.5	Die beiden Psychologinnen stehen den onkologischen Patienten zur Verfügung.
10	Sozialarbeiter und Sozialarbeiterin	1.39	stehen allen Abteilungen zur Verfügung

Qualitätsbericht 2010

B-[3] Geriatrie

B-[3].1 Name

FA-Bezeichnung:	Geriatrie
Name des Chefarztes:	Dr. med. Norbert Fischer
Straße:	Johanniterstr.
Hausnummer:	3-5
Ort:	Bonn
PLZ:	53113
URL:	www.ek-bonn.de
Email:	Norbert.Fischer@ek-bonn.de
Telefon-Vorwahl:	0228
Telefon:	5432207
Fax-Vorwahl:	0228
Fax:	5432213

B-[3].1.1 Fachabteilungsschlüssel

Fachabteilungsschlüssel	
1	(0102) Innere Medizin/Schwerpunkt Geriatrie
2	(0290) Geriatrie/ohne Differenzierung nach Schwerpunkten (II)
3	(0291) Geriatrie/ohne Differenzierung nach Schwerpunkten (III)
4	(0292) Geriatrie/ohne Differenzierung nach Schwerpunkten (IV)

B-[3].1.2 Art der Fachabteilung "Geriatrie"

Abteilungsart:	Hauptabteilung
----------------	----------------

B-[3].2 Versorgungsschwerpunkte der Fachabteilung "Geriatrie"

	Versorgungsschwerpunkte	Erläuterungen
1	Diagnostik und Therapie von geriatrischen Erkrankungen	Behandlung mehrfach erkrankter älterer Patienten mit Akutverschlechterung durch akute Krankheit oder operativen Eingriff

B-[3].3 Medizinisch-pflegerische Leistungsangebote der Fachabteilung "Geriatrie"

	Medizinisch-pflegerisches Leistungsangebot	Erläuterungen
1	Spezielle Angebote zur Anleitung und Beratung von Patienten und Patientinnen sowie Angehörigen	

Qualitätsbericht 2010

Medizinisch-pflegerisches Leistungsangebot		Erläuterungen
2	Wundmanagement	durch ausgebildete Dekubitusexpertin

B-[3].4 Nicht-medizinische Serviceangebote der Fachabteilung "Geriatric"

s. A-10

B-[3].5 Fallzahlen der Fachabteilung "Geriatric"

Vollstationäre Fallzahl:	865
--------------------------	-----

B-[3].6 Diagnosen

B-[3].6.1 Hauptdiagnosen nach ICD

	ICD	Bezeichnung	Fallzahl
1	I50	Herzschwäche	85
2	S72	Knochenbruch des Oberschenkels	81
3	M96	Krankheit des Muskel-Skelett-Systems nach medizinischen Maßnahmen	58
4	M80	Knochenbruch bei normaler Belastung aufgrund einer Verminderung der Knochendichte - Osteoporose	54
5	I63	Schlaganfall durch Verschluss eines Blutgefäßes im Gehirn - Hirninfarkt	47
6	S32	Knochenbruch der Lendenwirbelsäule bzw. des Beckens	43
7	G20	Parkinson-Krankheit	37
8	S42	Knochenbruch im Bereich der Schulter bzw. des Oberarms	34
9	F01	Einschränkung der geistigen Leistungsfähigkeit (Demenz) durch Blutung oder Verschluss von Blutgefäßen im Gehirn	31
10	I21	Akuter Herzinfarkt	23

B-[3].7 Prozeduren nach OPS

B-[3].7.1 OPS, 4stellig

	OPS	Bezeichnung	Fallzahl
1	1-771	Einheitliche Basisuntersuchung von alten Menschen	518
2	8-550	Fachübergreifende Maßnahmen zur frühzeitigen Nachbehandlung und Wiedereingliederung (Frührehabilitation) erkrankter älterer Menschen	335
3	9-320	Behandlung körperlich oder funktionell bedingter Störungen der Sprache, des Sprechens, der Stimme bzw. des Schluckens	74
4	8-800	Übertragung (Transfusion) von Blut, roten Blutkörperchen bzw. Blutplättchen eines Spenders auf einen Empfänger	60

Qualitätsbericht 2010

	OPS	Bezeichnung	Fallzahl
5	8-151	Nervenwasserentnahme durch Punktion	12
6	1-444	Entnahme einer Gewebeprobe (Biopsie) aus dem unteren Verdauungstrakt bei einer Spiegelung	7
7	1-424	Entnahme einer Gewebeprobe (Biopsie) aus dem Knochenmark ohne operativen Einschnitt	6
8	1-631	Untersuchung der Speiseröhre und des Magens durch eine Spiegelung	5
9	1-770	Fachübergreifende Vorsorge und Basisuntersuchung von alten Menschen	5
10	5-431	Operatives Anlegen einer Magensonde durch die Bauchwand zur künstlichen Ernährung	5

B-[3].8 Ambulante Behandlungsmöglichkeiten

	Art der Ambulanz	Bezeichnung der Ambulanz	Leistungsbezeichnung
1	Privatambulanz	geriatrische Privatambulanz Dr. Fischer	Diagnostik und Therapie von geriatrischen Erkrankungen

B-[3].9 Ambulante Operationen nach § 115b SGB V

trifft nicht zu / entfällt

B-[3].10 Zulassung zum Durchgangs-Arztverfahren der Berufsgenossenschaft

Ambulante D-Arzt-Zulassung:	Nein
Stat. BG-Zulassung:	Nein

B-[3].11 Personelle Ausstattung

B-[3].11.1 Ärzte und Ärztinnen

Ärzte und Ärztinnen insgesamt (außer Belegärzte und Belegärztinnen) (Vollkräfte):	4 Vollkräfte
Kommentar dazu:	
– davon Fachärzte und Fachärztinnen (Vollkräfte):	2 Vollkräfte
Kommentar dazu:	
Belegärzte und Belegärztinnen (nach § 121 SGB V) (Personen):	0 Personen
Kommentar dazu:	

Qualitätsbericht 2010

B-[3].11.1.1 Ärztliche Fachexpertise der Fachabteilung "Geriatric"

Facharztbezeichnung (Gebiete, Facharzt- und Schwerpunktkompetenzen)	
1	Innere Medizin

B-[3].11.1.2 Zusatzweiterbildung

Zusatzweiterbildungen (fakultativ)	
1	Akupunktur
2	Geriatric

B-[3].11.2 Pflegepersonal

	Bezeichnung	Anzahl	Ausbildungsdauer
1	Gesundheits- und Krankenpfleger und Gesundheits- und Krankenpflegerinnen	13,3 Vollkräfte	3 Jahre
2	Gesundheits- und Kinderkrankenpfleger und Gesundheits- und Kinderkrankenpflegerinnen	0 Vollkräfte	3 Jahre
3	Altenpfleger und Altenpflegerinnen	6,1 Vollkräfte	3 Jahre
4	Pflegeassistenten und Pflegeassistentinnen	0 Vollkräfte	2 Jahre
5	Krankenpflegehelfer und Krankenpflegehelferinnen	1,33 Vollkräfte	1 Jahr
6	Pflegehelfer und Pflegehelferinnen	0 Vollkräfte	ab 200 Std. Basiskurs
7	Entbindungspfleger und Hebammen	0 Personen	3 Jahre
8	Operationstechnische Assistenten und Operationstechnische Assistentinnen	0 Vollkräfte	3 Jahre

B-[3].11.2.1 Pflegerische Fachexpertise der Fachabteilung "Geriatric" – Anerkannte Fachweiterbildungen / akademische Abschlüsse

Anerkannte Fachweiterbildungen / zusätzliche akademische Abschlüsse	
1	Leitung von Stationen oder Funktionseinheiten

B-[3].11.2.2 Pflegerische Fachexpertise der Fachabteilung "Geriatric" – Zusatzqualifikation

Zusatzqualifikationen	
1	Dekubitusmanagement
2	Mentor und Mentorin
3	Praxisanleitung

Qualitätsbericht 2010

B-[3].11.3 Spezielles therapeutisches Personal

	Spezielles therapeutisches Personal	Anzahl Vollkräfte	Kommentar
1	Arzthelfer und Arzthelferin	0.5	in Ambulanz / Chefarztsekretariat
2	Diätassistent und Diätassistentin	3	stehen allen Abteilungen zur Verfügung
3	Ergotherapeut und Ergotherapeutin/Arbeits- und Beschäftigungstherapeut und Arbeits- und Beschäftigungstherapeutin	1.78	stehen allen Abteilungen zur Verfügung
4	Logopäde und Logopädin/ Sprachheilpädagogin und Sprachheilpädagoge/Klinischer Linguist und Klinische Linguistin/ Sprechwissenschaftler und Sprechwissenschaftlerin/Phonetiker und Phonetikerin	1	stehen allen Abteilungen zur Verfügung
5	Masseur/Medizinischer Bademeister und Masseurin/Medizinische Bademeisterin	0.5	stehen allen Abteilungen zur Verfügung
6	Physiotherapeut und Physiotherapeutin	5.46	stehen allen Abteilungen zur Verfügung
7	Sozialarbeiter und Sozialarbeiterin	1.39	stehen allen Abteilungen zur Verfügung

B-[4] Geriatrie / Tagesklinik (für teilstationäre Pflegesätze)

B-[4].1 Name

FA-Bezeichnung:	Geriatrie / Tagesklinik (für teilstationäre Pflegesätze)
Name des Chefarztes:	Dr. Norbert Fischer
Straße:	Johanniterstr.
Hausnummer:	3-5
Ort:	Bonn
PLZ:	53113
URL:	www.ek-bonn.de
Email:	Claudia.Friedrich@ek-bonn.de
Telefon-Vorwahl:	0228
Telefon:	5432359
Fax-Vorwahl:	0228
Fax:	5432213

B-[4].1.1 Fachabteilungsschlüssel

Fachabteilungsschlüssel	
1	(0102) Innere Medizin/Schwerpunkt Geriatrie
2	(0200) Geriatrie
3	(0290) Geriatrie/ohne Differenzierung nach Schwerpunkten (II)
4	(0291) Geriatrie/ohne Differenzierung nach Schwerpunkten (III)
5	(0292) Geriatrie/ohne Differenzierung nach Schwerpunkten (IV)

B-[4].1.2 Art der Fachabteilung "Geriatrie / Tagesklinik (für teilstationäre Pflegesätze)"

Abteilungsart:	Hauptabteilung
----------------	----------------

B-[4].2 Versorgungsschwerpunkte der Fachabteilung "Geriatrie / Tagesklinik (für teilstationäre Pflegesätze)"

	Versorgungsschwerpunkte	Erläuterungen
1	Diagnostik und Therapie von geriatrischen Erkrankungen	

Qualitätsbericht 2010

B-[4].3 Medizinisch-pflegerische Leistungsangebote der Fachabteilung "Geriatric / Tagesklinik (für teilstationäre Pflegesätze)"

s. A-9

B-[4].4 Nicht-medizinische Serviceangebote der Fachabteilung "Geriatric / Tagesklinik (für teilstationäre Pflegesätze)"

s. A-10

B-[4].5 Fallzahlen der Fachabteilung "Geriatric / Tagesklinik (für teilstationäre Pflegesätze)"

Vollstationäre Fallzahl:	145
Teilstationäre Fallzahl:	145

In der Aufstellung werden die teilstationären Fälle ebenfalls als stationäre Fälle gezählt.

B-[4].6 Diagnosen

B-[4].6.1 Hauptdiagnosen nach ICD

	ICD	Bezeichnung	Fallzahl
1	M47	Gelenkverschleiß (Arthrose) der Wirbelsäule	13
2	M96	Krankheit des Muskel-Skelett-Systems nach medizinischen Maßnahmen	13
3	I50	Herzschwäche	11
4	M15	Verschleiß (Arthrose) an mehreren Gelenken	9
5	I63	Schlaganfall durch Verschluss eines Blutgefäßes im Gehirn - Hirninfarkt	8
6	F32	Phase der Niedergeschlagenheit - Depressive Episode	7
7	M80	Knochenbruch bei normaler Belastung aufgrund einer Verminderung der Knochendichte - Osteoporose	6
8	F01	Einschränkung der geistigen Leistungsfähigkeit (Demenz) durch Blutung oder Verschluss von Blutgefäßen im Gehirn	5
9	S42	Knochenbruch im Bereich der Schulter bzw. des Oberarms	5
10	I10	Bluthochdruck ohne bekannte Ursache	5

B-[4].7 Prozeduren nach OPS

B-[4].7.1 OPS, 4stellig

	OPS	Bezeichnung	Fallzahl
1	8-98a	Umfassende Behandlung älterer Patienten, die teilweise im Krankenhaus erfolgt	143

Qualitätsbericht 2010

B-[4].8 Ambulante Behandlungsmöglichkeiten

s. B-[3].8

B-[4].9 Ambulante Operationen nach § 115b SGB V

trifft nicht zu / entfällt

B-[4].10 Zulassung zum Durchgangs-Arztverfahren der Berufsgenossenschaft

Ambulante D-Arzt-Zulassung:	Nein
Stat. BG-Zulassung:	Nein

B-[4].11 Personelle Ausstattung

B-[4].11.1 Ärzte und Ärztinnen

Ärzte und Ärztinnen insgesamt (außer Belegärzte und Belegärztinnen) (Vollkräfte):	1 Vollkräfte
Kommentar dazu:	
– davon Fachärzte und Fachärztinnen (Vollkräfte):	1 Vollkräfte
Kommentar dazu:	
Belegärzte und Belegärztinnen (nach § 121 SGB V) (Personen):	0 Personen
Kommentar dazu:	

B-[4].11.1.1 Ärztliche Fachexpertise der Fachabteilung "Geriatric / Tagesklinik (für teilstationäre Pflegesätze)"

Facharztbezeichnung (Gebiete, Facharzt- und Schwerpunktcompetenzen)	
1	Innere Medizin

B-[4].11.1.2 Zusatzweiterbildung

Zusatzweiterbildungen (fakultativ)	
1	Akupunktur
2	Geriatric

B-[4].11.2 Pflegepersonal

	Bezeichnung	Anzahl	Ausbildungsdauer
1	Gesundheits- und Krankenpfleger und Gesundheits- und Krankenpflegerinnen	1 Vollkräfte	3 Jahre
2	Gesundheits- und Kinderkrankenpfleger und Gesundheits- und Kinderkrankenpflegerinnen	0 Vollkräfte	3 Jahre

Qualitätsbericht 2010

	Bezeichnung	Anzahl	Ausbildungsdauer
3	Altenpfleger und Altenpflegerinnen	0 Vollkräfte	3 Jahre
4	Pflegeassistenten und Pflegeassistentinnen	0 Vollkräfte	2 Jahre
5	Krankenpflegehelfer und Krankenpflegehelferinnen	0 Vollkräfte	1 Jahr
6	Pflegehelfer und Pflegehelferinnen	0 Vollkräfte	ab 200 Std. Basiskurs
7	Entbindungspfleger und Hebammen	0 Personen	3 Jahre
8	Operationstechnische Assistenten und Operationstechnische Assistentinnen	0 Vollkräfte	3 Jahre

Qualitätsbericht 2010

B-[5] Allgemeine Chirurgie I und III / Allgemein- und Viszeralchirurgie sowie Leistungsschwerpunkt Neurochirurgie

B-[5].1 Name

FA-Bezeichnung:	Allgemeine Chirurgie I und III / Allgemein- und Viszeralchirurgie sowie Leistungsschwerpunkt Neurochirurgie
Name des Chefarztes:	Prof. Dr. Andreas Türler
Straße:	Johanniterstr.
Hausnummer:	3-5
Ort:	Bonn
PLZ:	53113
URL:	www.ek-bonn.de
Email:	Andreas.Tuerler@ek-bonn.de
Telefon-Vorwahl:	0228
Telefon:	5432301
Fax-Vorwahl:	0228
Fax:	5432311

B-[5].1.1 Fachabteilungsschlüssel

Fachabteilungsschlüssel	
1	(1550) Allgemeine Chirurgie/Schwerpunkt Abdominal- und Gefäßchirurgie
2	(1590) Allgemeine Chirurgie/ohne Differenzierung nach Schwerpunkten (II)
3	(1591) Allgemeine Chirurgie/ohne Differenzierung nach Schwerpunkten (III)
4	(1592) Allgemeine Chirurgie/ohne Differenzierung nach Schwerpunkten (IV)
5	(1700) Neurochirurgie
6	(1790) Neurochirurgie/ohne Differenzierung nach Schwerpunkten (II)
7	(1791) Neurochirurgie/ohne Differenzierung nach Schwerpunkten (III)
8	(1792) Neurochirurgie/ohne Differenzierung nach Schwerpunkten (IV)
9	(3618) Intensivmedizin/Schwerpunkt Chirurgie
10	(3755) Wirbelsäulenchirurgie

B-[5].1.2 Art der Fachabteilung "Allgemeine Chirurgie I und III / Allgemein- und Viszeralchirurgie sowie Leistungsschwerpunkt Neurochirurgie"

Abteilungsart:	Hauptabteilung
----------------	----------------

B-[5].2 Versorgungsschwerpunkte der Fachabteilung "Allgemeine Chirurgie I und III / Allgemein- und Viszeralchirurgie sowie Leistungsschwerpunkt Neurochirurgie"

Versorgungsschwerpunkte		Erläuterungen
1	Proktologie (Behandlung bei Erkrankungen des Enddarmes und Analbereiches)	Konservative und operative Therapieverfahren, wie Gummibandligatur, die Longo-Hämorrhoidenoperation, komplexe Fisteloperationen, STARR-Operation bei Mastdarmprolaps oder Rektozele.
2	Viszeralchirurgie (Eingeweidechirurgie)	Operative Behandlung von Erkrankungen der inneren Organe des Bauch- und des Brustraumes. Chirurgische Therapie bei Krebserkrankungen des Verdauungstraktes (Darm, Magen, Speiseröhre, Bauchspeicheldrüse, Leber, etc.). Behandlung gutartiger Erkrankungen des Magen-/ Darmtraktes, wie Divertikulitis, M. Crohn, Colitis Ulcerosa, Gallensteine, Refluxerkrankung, etc.
3	Endokrine Chirurgie	Minimal-invasive bzw. videoassistierte Schilddrüsen- und Nebenschilddrüsenchirurgie, Neuromonitoring zum Schutz der Stimmbandnerven.
4	Tumorchirurgie	Operative Behandlung von Krebserkrankungen; moderne interdisziplinäre Behandlungskonzepte in Zusammenarbeit mit den Abt. Innere Medizin und Hämato-Onkologie. Minimal-Invasive Chirurgie von Darmkrebs;
5	Minimalinvasive laparoskopische Operationen	Minimal-invasive Eingriffe wie Gallenblasenentfernung, Blinddarmentfernung, Darmteilentfernung, Anti-Reflexchirurgie und Bruchversorgung bei Narben- oder Leistenbrüchen; hochkomplexe minimal-Invasive Operationen: Darmkrebsoperationen, Magenoperationen, Milzentfernung, Nebennierenchirurgie, Bauchspeicheldrüsentilentfernung, Leberchirurgie, Schilddrüsenchirurgie und Adipositaschirurgie. Ausstattung mit modernster Technik (HD etc.)
6	Plastisch-rekonstruktive Eingriffe	Hernien (Brüche) der Bauchdecke
7	Adipositaschirurgie	Das Operationsspektrum umfasst alle anerkannten Operationsverfahren mit Gastric Bypass, Gastric Sleeve, Magenband, Rezidiveingriffe (Redo-Operationen) etc.
8	Chirurgie der degenerativen und traumatischen Schäden der Hals-, Brust- und Lendenwirbelsäule	Durch kooperierenden Neurochirurgen Dr. Pavlidis

B-[5].3 Medizinisch-pflegerische Leistungsangebote der Fachabteilung "Allgemeine Chirurgie I und III / Allgemein- und Viszeralchirurgie sowie Leistungsschwerpunkt Neurochirurgie"

Medizinisch-pflegerisches Leistungsangebot		Erläuterungen
1	Zusammenarbeit mit/Kontakt zu Selbsthilfegruppen	Stationäre Patientenbetreuung und Beratung auf Wunsch durch die Deutsche ILCO. Einmal monatlich finden im Haus Treffen der Adipositaselbsthilfegruppe "Adipositaszentrum Bonn/Rhein-Sieg" statt. Außerdem Kooperation mit der Selbsthilfegruppe "Arbeitskreis der Pankreatektomierten".

B-[5].4 Nicht-medizinische Serviceangebote der Fachabteilung "Allgemeine Chirurgie I und III / Allgemein- und Viszeralchirurgie sowie Leistungsschwerpunkt Neurochirurgie"

s. A-10

B-[5].5 Fallzahlen der Fachabteilung "Allgemeine Chirurgie I und III / Allgemein- und Viszeralchirurgie sowie Leistungsschwerpunkt Neurochirurgie"

Vollstationäre Fallzahl:	2593
--------------------------	------

B-[5].6 Diagnosen

B-[5].6.1 Hauptdiagnosen nach ICD

	ICD	Bezeichnung	Fallzahl
1	E04	Sonstige Form einer Schilddrüsenvergrößerung ohne Überfunktion der Schilddrüse	269
2	K80	Gallensteinleiden	207
3	K40	Leistenbruch (Hernie)	173
4	K57	Krankheit des Dickdarms mit vielen kleinen Ausstülpungen der Schleimhaut - Divertikulose	131
5	K35	Akute Blinddarmentzündung	102
6	K43	Bauchwandbruch (Hernie)	98
7	R10	Bauch- bzw. Beckenschmerzen	87
8	C18	Darmkrebs im Bereich des Dickdarms (Kolon)	82
9	C20	Darmkrebs im Bereich des Mastdarms - Rektumkrebs	79
10	E66	Fettleibigkeit, schweres Übergewicht	55

B-[5].6.2 Kompetenzdiagnosen

Die folgenden Kompetenz-Diagnosen sind eine Auflistung der 5 häufigsten Erkrankungen, die durch unseren kooperierenden Neurochirgen Dr. Chr. Pavlidis, der in unserem Haus ein Wirbelsäulenzentrum (s. Kap. A-8) betreibt, behandelt werden.

	ICD	Bezeichnung	Fallzahl
1	M48	Sonstige Krankheit der Wirbelsäule	113
2	M51	Sonstiger Bandscheibenschaden	107
3	M43	Sonstige Verformung der Wirbelsäule bzw. des Rückens	40
4	S32	Knochenbruch der Lendenwirbelsäule bzw. des Beckens	8
5	S22	Knochenbruch der Rippe(n), des Brustbeins bzw. der Brustwirbelsäule	8

B-[5].7 Prozeduren nach OPS

B-[5].7.1 OPS, 4stellig

	OPS	Bezeichnung	Fallzahl
1	5-469	Sonstige Operation am Darm	492
2	5-069	Sonstige Operation an Schilddrüse bzw. Nebenschilddrüsen	299
3	5-511	Operative Entfernung der Gallenblase	233
4	5-455	Operative Entfernung von Teilen des Dickdarms	190
5	5-530	Operativer Verschluss eines Leistenbruchs (Hernie)	188
6	5-062	Sonstige teilweise Entfernung der Schilddrüse	133
7	5-470	Operative Entfernung des Blinddarms	120
8	5-061	Operative Entfernung einer Schilddrüsenhälfte	110
9	5-063	Operative Entfernung der Schilddrüse	107
10	5-536	Operativer Verschluss eines Narbenbruchs (Hernie)	85

B-[5].7.2 Kompetenzprozeduren

Die folgenden Kompetenz-Prozeduren sind eine Auflistung der 5 häufigsten Eingriffe, die durch unseren kooperierenden Neurochirgen Dr. Chr. Pavlidis, der in unserem Haus ein Wirbelsäulenzentrum (s. Kap. A-8) betreibt, durchgeführt werden.

	OPS	Bezeichnung	Fallzahl
1	5-831	Operative Entfernung von erkranktem Bandscheibengewebe	199
2	5-839	Sonstige Operation an der Wirbelsäule	112
3	5-835	Operative Befestigung von Knochen der Wirbelsäule mit Hilfsmitteln wie Schrauben oder Platten	101
4	5-836	Operative Versteifung der Wirbelsäule - Spondylodese	61

Qualitätsbericht 2010

OPS	Bezeichnung	Fallzahl
5-834	Operatives Einrichten von Brüchen der Wirbelsäule (geschlossene Reposition) und Befestigung der Knochen mit Hilfsmitteln wie Schrauben oder Platten	44

B-[5].8 Ambulante Behandlungsmöglichkeiten

Art der Ambulanz	Bezeichnung der Ambulanz	Leistungsbezeichnung
1	Notfallambulanz (24 h)	Notaufnahme / Chirurgische Ambulanz
2	D-Arzt-/ Berufsgenossenschaftliche Ambulanz	Chirurgische Ambulanz (BG)
3	Ermächtigung zur ambulanten Behandlung nach § 116 SGB V bzw. § 31a Abs. 1 Ärzte-ZV (besondere Untersuchungs- und Behandlungsmethoden oder Kenntnisse von Krankenhausärzten)	Chirurgische Ambulanz
4	Privatambulanz	Privatsprechstunde Prof. Dr. A. Türler
5	Vor- und nachstationäre Leistungen (§ 115a SGB V)	vor- und nachstationäre Behandlung

B-[5].9 Ambulante Operationen nach § 115b SGB V

OPS	Bezeichnung	Fallzahl
5-399	Implantation, Wechsel oder Entfernung von venösen Katheterverweilsystemen (z.B. Portimplantation zur Chemotherapie oder zur Schmerztherapie)	109
1-502	Entnahme einer Gewebeprobe (Biopsie) aus Muskeln bzw. Weichteilen durch operativen Einschnitt	57
5-492	Operative Entfernung oder Zerstörung von erkranktem Gewebe im Bereich des Darmausganges	5
1-650	Untersuchung des Dickdarms durch eine Spiegelung - Koloskopie	5
8-201	Einrenken (Reposition) einer Gelenkverrenkung ohne Operation	5

Qualitätsbericht 2010

B-[5].10 Zulassung zum Durchgangs-Arztverfahren der Berufsgenossenschaft

Ambulante D-Arzt-Zulassung:	Ja
Stat. BG-Zulassung:	Ja

B-[5].11 Personelle Ausstattung

B-[5].11.1 Ärzte und Ärztinnen

Ärzte und Ärztinnen insgesamt (außer Belegärzte und Belegärztinnen) (Vollkräfte):	11,56 Vollkräfte
Kommentar dazu:	
– davon Fachärzte und Fachärztinnen (Vollkräfte):	6,34 Vollkräfte
Kommentar dazu:	
Belegärzte und Belegärztinnen (nach § 121 SGB V) (Personen):	0 Personen
Kommentar dazu:	

B-[5].11.1.1 Ärztliche Fachexpertise der Fachabteilung "Allgemeine Chirurgie I und III / Allgemein- und Viszeralchirurgie sowie Leistungsschwerpunkt Neurochirurgie"

Facharztbezeichnung (Gebiete, Facharzt- und Schwerpunktkompetenzen)	
1	Viszeralchirurgie
2	Allgemeine Chirurgie
3	Basischirurgie

Prof. Dr.Türler besitzt die Weiterbildungsbefugnis für die Fächer Viszeralchirurgie, Allgemeine Chirurgie und Basischirurgie.

B-[5].11.1.2 Zusatzweiterbildung

Zusatzweiterbildungen (fakultativ)	
1	Proktologie

B-[5].11.2 Pflegepersonal

	Bezeichnung	Anzahl	Ausbildungsdauer
1	Gesundheits- und Krankenpfleger und Gesundheits- und Krankenpflegerinnen	48,3 Vollkräfte	3 Jahre
2	Gesundheits- und Kinderkrankenpfleger und Gesundheits- und Kinderkrankenpflegerinnen	0 Vollkräfte	3 Jahre
3	Altenpfleger und Altenpflegerinnen	0 Vollkräfte	3 Jahre
4	Pflegeassistenten und Pflegeassistentinnen	0 Vollkräfte	2 Jahre

Qualitätsbericht 2010

	Bezeichnung	Anzahl	Ausbildungsdauer
5	Krankenpflegehelfer und Krankenpflegehelferinnen	0 Vollkräfte	1 Jahr
6	Pflegehelfer und Pflegehelferinnen	1,72 Vollkräfte	ab 200 Std. Basiskurs
7	Entbindungspfleger und Hebammen	0 Personen	3 Jahre
8	Operationstechnische Assistenten und Operationstechnische Assistentinnen	1,21 Vollkräfte	3 Jahre

B-[5].11.2.1 Pflegerische Fachexpertise der Fachabteilung "Allgemeine Chirurgie I und III / Allgemein- und Viszeralchirurgie sowie Leistungsschwerpunkt Neurochirurgie" – Anerkannte Fachweiterbildungen / akademische Abschlüsse

Anerkannte Fachweiterbildungen / zusätzliche akademische Abschlüsse	
1	Intensivpflege und Anästhesie
2	Leitung von Stationen oder Funktionseinheiten
3	Operationsdienst

B-[5].11.2.2 Pflegerische Fachexpertise der Fachabteilung "Allgemeine Chirurgie I und III / Allgemein- und Viszeralchirurgie sowie Leistungsschwerpunkt Neurochirurgie" – Zusatzqualifikation

Zusatzqualifikationen	
1	Kinästhetik
2	Mentor und Mentorin
3	Praxisanleitung
4	Stomapflege

B-[5].11.3 Spezielles therapeutisches Personal

	Spezielles therapeutisches Personal	Anzahl Vollkräfte	Kommentar
1	Arzthelfer und Arzthelferin	2.5	in Ambulanz / Chefarztsekretariat
2	Diätassistent und Diätassistentin	3	stehen allen Abteilungen zur Verfügung
3	Ergotherapeut und Ergotherapeutin/Arbeits- und Beschäftigungstherapeut und Arbeits- und Beschäftigungstherapeutin	1.78	stehen allen Abteilungen zur Verfügung
4	Logopäde und Logopädin/ Sprachheilpädagoge und Sprachheilpädagogin/Klinischer Linguist und Klinische Linguistin/ Sprechwissenschaftler und Sprechwissenschaftlerin/Phonetiker und Phonetikerin	1	stehen allen Abteilungen zur Verfügung

Qualitätsbericht 2010

	Spezielles therapeutisches Personal	Anzahl Vollkräfte	Kommentar
5	Masseur/Medizinischer Bademeister und Masseurin/Medizinische Bademeisterin	0.5	stehen allen Abteilungen zur Verfügung
6	Physiotherapeut und Physiotherapeutin	5.46	stehen allen Abteilungen zur Verfügung
7	Psychologe und Psychologin	1.5	Die beiden Psychologinnen stehen den onkologischen Patienten zur Verfügung.
8	Sozialarbeiter und Sozialarbeiterin	1.39	stehen allen Abteilungen zur Verfügung

B-[6] Allgemeine Chirurgie II / Leistungsschwerpunkt Plastische Chirurgie

B-[6].1 Name

FA-Bezeichnung:	Allgemeine Chirurgie II / Leistungsschwerpunkt Plastische Chirurgie
Name des Chefarztes:	Dr. (cs) Aimal Safi
Straße:	Johanniterstr.
Hausnummer:	3-5
Ort:	Bonn
PLZ:	53113
URL:	www.ek-bonn.de
Email:	Aimal.Safi@ek-bonn.de
Telefon-Vorwahl:	0228
Telefon:	5432370
Fax-Vorwahl:	0228
Fax:	5432362

B-[6].1.1 Fachabteilungsschlüssel

Fachabteilungsschlüssel	
1	(1519) Allgemeine Chirurgie/Schwerpunkt Plastische Chirurgie
2	(1551) Allgemeine Chirurgie/Schwerpunkt Handchirurgie
3	(1900) Plastische Chirurgie
4	(1990) Plastische Chirurgie/ohne Differenzierung nach Schwerpunkten (II)
5	(1991) Plastische Chirurgie/ohne Differenzierung nach Schwerpunkten (III)
6	(1992) Plastische Chirurgie/ohne Differenzierung nach Schwerpunkten (IV)

B-[6].1.2 Art der Fachabteilung "Allgemeine Chirurgie II / Leistungsschwerpunkt Plastische Chirurgie"

Abteilungsart:	Hauptabteilung
----------------	----------------

B-[6].2 Versorgungsschwerpunkte der Fachabteilung "Allgemeine Chirurgie II / Leistungsschwerpunkt Plastische Chirurgie"

	Versorgungsschwerpunkte	Erläuterungen
1	Rekonstruktive Mammachirurgie nach Tumoroperationen	Wiederherstellung der weiblichen Brust durch körpereigenes Gewebe (Tram-flap, Latissimus-dorsi-Lappen oder Prothesenimplantation)
2	Rekonstruktive Mammachirurgie bei Fehlbildungen der Brust	Korrektur der tubulösen Brust, Brustangleichung bei Asymmetrie, Bruststraffung, Brustvergrößerung, Brustverkleinerung

Qualitätsbericht 2010

Versorgungsschwerpunkte		Erläuterungen
3	Plastische Deckung von Hautdefekten im Gesicht nach Tumorentfernung oder Verletzungen	
4	Plastische Deckung von Haut-, Weichteil- oder Knochendefekten am gesamten Körper	Defekte nach Haut-, Weichteil- oder Knochentumoren, Unfällen, Bestrahlung, Infektionen, Dekubitus etc.
5	Handchirurgie	FrISChe Verletzungen (einschließlich Knochenbrüche an Hand und Unterarm), Replantation, sekundäre Wiederherstellung nach Unfällen und Erkrankungen, gesamte Sehnenchirurgie einschließlich motorischer Ersatzoperationen, Erkrankungen (z.B. Morbus Dupuytren, Arthrose, etc.), Rheumachirurgie, angeborene Fehlbildungen, Nervenkompressionssyndrome (z.B. Dorsaltunnelsyndrom), Infektionen
6	Fußchirurgie	Fehlstellung der Zehen (z.B. Hallux valgus, Hammerzehen), Nervenkompressionssyndrome (z.B. Tarsaltunnelsyndrom), frISChe Verletzungen, Erkrankungen (z.B. Hallux rigidus, Morbus Ledderhose, Morton-Neuralgie, etc.)

B-[6].3 Medizinisch-pflegerische Leistungsangebote der Fachabteilung "Allgemeine Chirurgie II / Leistungsschwerpunkt Plastische Chirurgie"

s. A-9

B-[6].4 Nicht-medizinische Serviceangebote der Fachabteilung "Allgemeine Chirurgie II / Leistungsschwerpunkt Plastische Chirurgie"

s. A-10

B-[6].5 Fallzahlen der Fachabteilung "Allgemeine Chirurgie II / Leistungsschwerpunkt Plastische Chirurgie"

Vollstationäre Fallzahl:	797
--------------------------	-----

B-[6].6 Diagnosen

B-[6].6.1 Hauptdiagnosen nach ICD

	ICD	Bezeichnung	Fallzahl
1	S62	Knochenbruch im Bereich des Handgelenkes bzw. der Hand	94
2	S52	Knochenbruch des Unterarmes	81
3	M18	Gelenkverschleiß (Arthrose) des Daumensattelgelenkes	58

Qualitätsbericht 2010

	ICD	Bezeichnung	Fallzahl
4	L03	Eitrige, sich ohne klare Grenzen ausbreitende Entzündung in tiefer liegendem Gewebe - Phlegmone	55
5	M72	Gutartige Geschwulstbildung des Bindegewebes	40
6	S61	Offene Wunde im Bereich des Handgelenkes bzw. der Hand	38
7	S66	Verletzung von Muskeln oder Sehnen in Höhe des Handgelenkes bzw. der Hand	35
8	S63	Verrenkung, Verstauchung oder Zerrung von Gelenken bzw. Bändern im Bereich des Handgelenkes oder der Hand	33
9	G56	Funktionsstörung eines Nervs am Arm bzw. an der Hand	30
10	M19	Sonstige Form des Gelenkverschleißes (Arthrose)	24

B-[6].7 Prozeduren nach OPS

B-[6].7.1 OPS, 4stellig

	OPS	Bezeichnung	Fallzahl
1	5-840	Operation an den Sehnen der Hand	246
2	5-056	Operation zur Lösung von Verwachsungen um einen Nerv bzw. zur Druckentlastung des Nervs oder zur Aufhebung der Nervenfunktion	173
3	5-849	Sonstige Operation an der Hand	151
4	5-845	Operative Entfernung der Gelenkinnenhaut an der Hand	98
5	5-844	Operativer Eingriff an Gelenken der Hand außer dem Handgelenk	85
6	5-800	Offener operativer Eingriff an einem Gelenk	77
7	5-841	Operation an den Bändern der Hand	75
8	5-847	Operative Wiederherstellung o. Verbesserung der Beweglichkeit der Gelenke an der Hand	71
9	5-898	Operation am Nagel	67
10	5-842	Operation an den Bindegewebshüllen der Muskeln und Sehnen an Hand bzw. Fingern	57

B-[6].8 Ambulante Behandlungsmöglichkeiten

	Art der Ambulanz	Bezeichnung der Ambulanz	Leistungsbezeichnung
1	Notfallambulanz (24 h)	Notaufnahme / Chir. Ambulanz	s. B-5.8
2	Privatambulanz	Sprechstunde Dr. (cs) A. Safi	Ästhetische Chirurgie/Plastische Chirurgie

Qualitätsbericht 2010

	Art der Ambulanz	Bezeichnung der Ambulanz	Leistungsbezeichnung
3	Vor- und nachstationäre Leistungen (§ 115a SGB V)	vor- und nachstationäre Behandlung	
4	D-Arzt-/ Berufsgenossenschaftliche Ambulanz	Ambulanz der Plast.-, Hand- und Wiederherstellungschirurgie (BG)	Handchirurgie
5	Ermächtigung zur ambulanten Behandlung nach § 116 SGB V bzw. § 31a Abs. 1 Ärzte-ZV (besondere Untersuchungs- und Behandlungsmethoden oder Kenntnisse von Krankenhausärzten)	Ambulanz der Plast.-, Hand- und Wiederherstellungschirurgie	Handchirurgie

B-[6].9 Ambulante Operationen nach § 115b SGB V

	OPS	Bezeichnung	Fallzahl
1	5-056	Operation zur Lösung von Verwachsungen um einen Nerv bzw. zur Druckentlastung des Nervs oder zur Aufhebung der Nervenfunktion	116
2	5-845	Operative Entfernung der Gelenkinnenhaut an der Hand	116
3	5-840	Operation an den Sehnen der Hand	97
4	5-841	Operation an den Bändern der Hand	66
5	5-787	Entfernung von Hilfsmitteln, die zur Befestigung von Knochenteilen z.B. bei Brüchen verwendet wurden	29
6	1-697	Untersuchung eines Gelenks durch eine Spiegelung	25
7	5-790	Einrichten (Reposition) eines Knochenbruchs oder einer Ablösung der Wachstumsfuge und Befestigung der Knochenteile mit Hilfsmitteln wie Schrauben oder Platten von außen	21
8	5-849	Sonstige Operation an der Hand	18
9	1-502	Entnahme einer Gewebeprobe (Biopsie) aus Muskeln bzw. Weichteilen durch operativen Einschnitt	17
10	5-800	Offener operativer Eingriff an einem Gelenk	15

B-[6].10 Zulassung zum Durchgangs-Arztverfahren der Berufsgenossenschaft

Ambulante D-Arzt-Zulassung:	Ja
Stat. BG-Zulassung:	Ja

Qualitätsbericht 2010

B-[6].11 Personelle Ausstattung

B-[6].11.1 Ärzte und Ärztinnen

Ärzte und Ärztinnen insgesamt (außer Belegärzte und Belegärztinnen) (Vollkräfte):	5,44 Vollkräfte
Kommentar dazu:	
– davon Fachärzte und Fachärztinnen (Vollkräfte):	2,75 Vollkräfte
Kommentar dazu:	
Belegärzte und Belegärztinnen (nach § 121 SGB V) (Personen):	0 Personen
Kommentar dazu:	

B-[6].11.1.1 Ärztliche Fachexpertise der Fachabteilung "Allgemeine Chirurgie II / Leistungsschwerpunkt Plastische Chirurgie"

Facharztbezeichnung (Gebiete, Facharzt- und Schwerpunktkompetenzen)	
1	Allgemeine Chirurgie
2	Plastische und Ästhetische Chirurgie

B-[6].11.1.2 Zusatzweiterbildung

Zusatzweiterbildungen (fakultativ)	
1	Handchirurgie
2	Fußchirurgie
3	Plastische Operationen

B-[6].11.2 Pflegepersonal

	Bezeichnung	Anzahl	Ausbildungsdauer
1	Gesundheits- und Krankenpfleger und Gesundheits- und Krankenpflegerinnen	4,78 Vollkräfte	3 Jahre
2	Gesundheits- und Kinderkrankenpfleger und Gesundheits- und Kinderkrankenpflegerinnen	0 Vollkräfte	3 Jahre
3	Altenpfleger und Altenpflegerinnen	0 Vollkräfte	3 Jahre
4	Pflegeassistenten und Pflegeassistentinnen	0 Vollkräfte	2 Jahre
5	Krankenpflegehelfer und Krankenpflegehelferinnen	0 Vollkräfte	1 Jahr
6	Pflegehelfer und Pflegehelferinnen	0 Vollkräfte	ab 200 Std. Basiskurs
7	Entbindungspfleger und Hebammen	0 Personen	3 Jahre
8	Operationstechnische Assistenten und Operationstechnische Assistentinnen	0 Vollkräfte	3 Jahre

Qualitätsbericht 2010

B-[6].11.2.1 Pflegerische Fachexpertise der Fachabteilung "Allgemeine Chirurgie II / Leistungsschwerpunkt Plastische Chirurgie" – Anerkannte Fachweiterbildungen / akademische Abschlüsse

Anerkannte Fachweiterbildungen / zusätzliche akademische Abschlüsse	
1	Leitung von Stationen oder Funktionseinheiten
2	Operationsdienst

B-[6].11.2.2 Pflegerische Fachexpertise der Fachabteilung "Allgemeine Chirurgie II / Leistungsschwerpunkt Plastische Chirurgie" – Zusatzqualifikation

Zusatzqualifikationen	
1	Kinästhetik
2	Mentor und Mentorin
3	Praxisanleitung

B-[6].11.3 Spezielles therapeutisches Personal

	Spezielles therapeutisches Personal	Anzahl Vollkräfte	Kommentar
1	Arzthelfer und Arzthelferin	3.75	in Ambulanz / Chefarztsekretariat
2	Masseur/Medizinischer Bademeister und Masseurin/Medizinische Bademeisterin	0.5	stehen allen Abteilungen zur Verfügung
3	Physiotherapeut und Physiotherapeutin	5.46	stehen allen Abteilungen zur Verfügung
4	Sozialarbeiter und Sozialarbeiterin	1.39	stehen allen Abteilungen zur Verfügung

Qualitätsbericht 2010

B-[7] Frauenheilkunde und Geburtshilfe

B-[7].1 Name

FA-Bezeichnung:	Frauenheilkunde und Geburtshilfe
Name des Chefarztes:	Prof. Dr. Uwe-Jochen Göhring
Straße:	Johanniterstr.
Hausnummer:	3-5
Ort:	Bonn
PLZ:	53113
URL:	www.ek-bonn.de
Email:	uwe-jochen.goehring@ek-bonn.de
Telefon-Vorwahl:	0228
Telefon:	5432401
Fax-Vorwahl:	0228
Fax:	5432450

B-[7].1.1 Fachabteilungsschlüssel

Fachabteilungsschlüssel	
1	(2425) Frauenheilkunde
2	(2490) Frauenheilkunde und Geburtshilfe/ohne Differenzierung nach Schwerpunkten (II)
3	(2491) Frauenheilkunde und Geburtshilfe/ohne Differenzierung nach Schwerpunkten (III)
4	(2492) Frauenheilkunde und Geburtshilfe/ohne Differenzierung nach Schwerpunkten (IV)
5	(2500) Geburtshilfe
6	(2590) Geburtshilfe/ohne Differenzierung nach Schwerpunkten (II)
7	(2591) Geburtshilfe/ohne Differenzierung nach Schwerpunkten (III)
8	(2592) Geburtshilfe/ohne Differenzierung nach Schwerpunkten (IV)

B-[7].1.2 Art der Fachabteilung "Frauenheilkunde und Geburtshilfe"

Abteilungsart:	Hauptabteilung
----------------	----------------

B-[7].2 Versorgungsschwerpunkte der Fachabteilung "Frauenheilkunde und Geburtshilfe"

Versorgungsschwerpunkte		Erläuterungen
1	Pränataldiagnostik und -therapie	Geburtshilfliche Untersuchungen einschließlich der Ultra- und Farbdoppler- und 3/4D-Sonographie, Fruchtwasserpunktionen
2	Betreuung von Risikoschwangerschaften	Betreuung, Begleitung und Entbindung von Risikoschwangerschaften (Gestose, Gestationsdiabetes, Zwillinge, Schwangerschaften mit auffälligen Ultraschall- oder Doppler-Befunden...); Kooperation mit den umliegenden Kinderkliniken
3	Geburtshilfliche Operationen	Kaiserschnitt nahezu ausschließlich nach der "israelischen Methode nach Misgav-Ladach ("sanfte Geburt") mit "rückenmarksnahe Narkose" (PDA, Spinalanästhesie)
4	Diagnostik und Therapie von bösartigen Tumoren der Brustdrüse	Diagnostik u.a. mit Ultrasonographie und Farbdopplersonographie; Therapie nach modernsten wissenschaftlichen Gesichtspunkten mit Vorstellung im interdisziplinären Tumorboard; Mitglied im DMP-Programm der Kassen; Zertifizierung als Brustzentrum
5	Diagnostik und Therapie von gutartigen Tumoren der Brustdrüse	s.o.
6	Diagnostik und Therapie gynäkologischer Tumoren	Therapie nach modernsten wissenschaftlichen Gesichtspunkten mit Vorstellung im interdisziplinären Tumorboard
7	Endoskopische Operationen	
8	Inkontinenzchirurgie	Behandlung von Beckenbodenschwäche mit Problemen bei Wasser- oder Stuhlhalten (Harninkontinenz, Stuhlinkontinenz) spezielle Untersuchungen und moderne Therapien (TVT) durch die kooperierenden Ärzte der Gemeinschaftspraxis für Frauenheilkunde (s. http://www.bbzbnn.de), Dr. med. Ursula Stier und Dr. med. Robert Schäfer

B-[7].3 Medizinisch-pflegerische Leistungsangebote der Fachabteilung "Frauenheilkunde und Geburtshilfe"

Medizinisch-pflegerisches Leistungsangebot		Erläuterungen
1	Akupunktur	Geburtsvorbereitende Akupunktur

Qualitätsbericht 2010

Medizinisch-pflegerisches Leistungsangebot		Erläuterungen
2	Babyschwimmen	Die Bewegungsentwicklung der Kinder wird auf spielerische Art gefördert. Babys werden die Bewegungsvielfalt im warm temperierten Wasser (32 °C) lernen und das Wasser als Spielraum kennen und lieben lernen. Das erste Schwimmen sollte mit dem abgeschlossenen 3. Lebensmonat beginnen. Kurse finden im Schwimmbad des Johanniter-Krankenhauses statt.
3	Geburtsvorbereitungskurse/ Schwangerschaftsgymnastik	10-wöchige Geburtsvorbereitungskurse als reine Mütterkurse oder als Kurse für Mütter und ihre Geburtsbegleiter mit Informationen über die Schwangerschaft, die Geburt und die Zeit danach, das Stillen, Säuglingspflege sowie Geburts-Training mit Atem-, Massage- und Entspannungstechniken; Termine und Ort: nach Absprache / Vereinbarung mit den Hebammen
4	Schmerztherapie/-management	"Rückenmarksnahe Anästhesie-Verfahren" unter der Geburt, sowie intra- und postoperatives Schmerzmanagement
5	Spezielles Leistungsangebot von Entbindungspflegern und/oder Hebammen	Hebammensprechstunde nach Absprache: Individuelle Information und Beratung rund um die Schwangerschaft und Geburt als ganzheitliche Betreuung durch Hebammen in Kooperation mit den Gynäkolog/innen und Geburtshelfern. Dies umfasst: Schwangerschaftsberatung und -vorsorge, Geburtsanmeldung, Fragen zur Schwangerschaft und Geburt, Kursen, Nachsorge etc.
6	Stillberatung	Bereits auf der Station beraten ausgebildete Stillberaterinnen die Mütter beim Stillen und helfen bei Problemen rund um die Ernährung des Kindes. Eine Stillgruppe steht Müttern auch nach der Entlassung ohne Anmeldung offen.
7	Wochenbettgymnastik/ Rückbildungsgymnastik	durch die Physikalische Therapie

B-[7].4 Nicht-medizinische Serviceangebote der Fachabteilung "Frauenheilkunde und Geburtshilfe"

Serviceangebot		Erläuterungen
1	Frühstücksbüffet	auf der Entbindungsstation
2	Mutter-Kind-Zimmer/Familienzimmer	auf der Entbindungsstation
3	Rooming-in	auf der Entbindungsstation

Qualitätsbericht 2010

B-[7].5 Fallzahlen der Fachabteilung "Frauenheilkunde und Geburtshilfe"

Vollstationäre Fallzahl:	3276
--------------------------	------

B-[7].6 Diagnosen

B-[7].6.1 Hauptdiagnosen nach ICD

	ICD	Bezeichnung	Fallzahl
1	Z38	Neugeborene (Anzahl der Neugeborenen inkl. Mehrlingsgeburten: 916)	908
2	C50	Brustkrebs	231
3	N81	Vorfall der Scheide bzw. der Gebärmutter	169
4	D25	Gutartiger Tumor der Gebärmuttermuskulatur	96
5	N83	Nichtentzündliche Krankheit des Eierstocks, des Eileiters bzw. der Gebärmutterbänder	47
6	D05	Örtlich begrenzter Tumor (Carcinoma in situ) der Brustdrüse	42
7	D24	Gutartiger Brustdrüsentumor	39
8	D27	Gutartiger Eierstocktumor	27
9	N85	Sonstige nichtentzündliche Krankheit der Gebärmutter, ausgenommen des Gebärmutterhalses	26
10	C54	Gebärmutterkrebs	25

B-[7].6.2 Kompetenzdiagnosen

Folgende Erkrankungen wurden durch unsere kooperierenden Ärzte der Gemeinschaftspraxis für Frauenheilkunde Dr. Stier / Dr. Schäfer behandelt.

	ICD	Bezeichnung	Fallzahl
1	N39	Belastungsinkontinenz (Stressinkontinenz)	108

B-[7].7 Prozeduren nach OPS

B-[7].7.1 OPS, 4stellig

	OPS	Bezeichnung	Fallzahl
1	9-262	Versorgung eines Neugeborenen nach der Geburt	916
2	9-260	Überwachung und Betreuung einer normalen Geburt	473
3	5-749	Kaiserschnitt	356
4	5-870	Operative brusterhaltende Entfernung von Brustdrüsengewebe ohne Entfernung von Achsellymphknoten	263
5	5-683	Vollständige operative Entfernung der Gebärmutter	217
6	1-672	Untersuchung der Gebärmutter durch eine Spiegelung	97

Qualitätsbericht 2010

	OPS	Bezeichnung	Fallzahl
7	1-471	Entnahme einer Gewebeprobe (Biopsie) aus der Gebärmutter Schleimhaut ohne operativen Einschnitt	87
8	5-871	Operative brusterhaltende Entfernung von Brustdrüsengewebe mit Entfernung von Achsellymphknoten	79
9	5-657	Operatives Lösen von Verwachsungen an Eierstock und Eileitern ohne Zuhilfenahme von Geräten zur optischen Vergrößerung	69
10	5-720	Operative Entbindung durch die Scheide mittels Geburtszange	68

B-[7].7.2 Kompetenzprozeduren

Folgende Prozeduren wurden durch unsere kooperierenden Ärzte der Gemeinschaftspraxis für Frauenheilkunde Dr. Stier / Dr. Schäfer durchgeführt.

	OPS	Bezeichnung	Fallzahl
1	1-661	Untersuchung der Harnröhre und der Harnblase durch eine Spiegelung	127
2	5-593	Operation zur Anhebung des Blasenhalbes bei Blasenschwäche mit Zugang durch die Scheide	107

B-[7].8 Ambulante Behandlungsmöglichkeiten

	Art der Ambulanz	Bezeichnung der Ambulanz	Leistungsbezeichnung
1	Kreißsaal	Kreißsaal	ambulante Geburten
2	Ermächtigungsambulanz § 116 SGB V	Gynäkologische Ambulanz	ambulante Behandlung gynäkologisch-geburtshilflicher Erkrankungen
3	Vor- und nachstationäre Leistungen (§ 115a SGB V)	vor- und nachstationäre Behandlung	

B-[7].9 Ambulante Operationen nach § 115b SGB V

	OPS	Bezeichnung	Fallzahl
1	1-672	Untersuchung der Gebärmutter durch eine Spiegelung	164
2	5-690	Operative Zerstörung des oberen Anteils der Gebärmutter Schleimhaut - Ausschabung	163
3	1-471	Entnahme einer Gewebeprobe (Biopsie) aus der Gebärmutter Schleimhaut ohne operativen Einschnitt	150
4	5-651	Operative Entfernung oder Zerstörung von Gewebe des Eierstocks	39

Qualitätsbericht 2010

	OPS	Bezeichnung	Fallzahl
5	5-671	Operative Entnahme einer kegelförmigen Gewebeprobe aus dem Gebärmutterhals	36
6	5-870	Operative brusterhaltende Entfernung von Brustdrüsengewebe ohne Entfernung von Achsellymphknoten	29
7	1-472	Entnahme einer Gewebeprobe (Biopsie) aus dem Gebärmutterhals ohne operativen Einschnitt	27
8	5-663	Operative(r) Zerstörung oder Verschluss des Eileiters - Sterilisationsoperation bei der Frau	24
9	1-694	Untersuchung des Bauchraums bzw. seiner Organe durch eine Spiegelung	22
10	1-502	Entnahme einer Gewebeprobe (Biopsie) aus Muskeln bzw. Weichteilen durch operativen Einschnitt	17

B-[7].10 Zulassung zum Durchgangs-Arztverfahren der Berufsgenossenschaft

Ambulante D-Arzt-Zulassung:	Nein
Stat. BG-Zulassung:	Nein

B-[7].11 Personelle Ausstattung

B-[7].11.1 Ärzte und Ärztinnen

Ärzte und Ärztinnen insgesamt (außer Belegärzte und Belegärztinnen) (Vollkräfte):	11,05 Vollkräfte
Kommentar dazu:	
- davon Fachärzte und Fachärztinnen (Vollkräfte):	6,45 Vollkräfte
Kommentar dazu:	
Belegärzte und Belegärztinnen (nach § 121 SGB V) (Personen):	0 Personen
Kommentar dazu:	

B-[7].11.1.1 Ärztliche Fachexpertise der Fachabteilung "Frauenheilkunde und Geburtshilfe"

Facharztbezeichnung (Gebiete, Facharzt- und Schwerpunktkompetenzen)	
1	Frauenheilkunde und Geburtshilfe
2	Frauenheilkunde und Geburtshilfe, SP Spezielle Geburtshilfe und Perinatalmedizin
3	Kinder- und Jugendmedizin

Qualitätsbericht 2010

B-[7].11.1.2 Zusatzweiterbildung

Zusatzweiterbildungen (fakultativ)	
1	Ärztliches Qualitätsmanagement

B-[7].11.2 Pflegepersonal

	Bezeichnung	Anzahl	Ausbildungsdauer
1	Gesundheits- und Krankenpfleger und Gesundheits- und Krankenpflegerinnen	16,02 Vollkräfte	3 Jahre
2	Gesundheits- und Kinderkrankenpfleger und Gesundheits- und Kinderkrankenpflegerinnen	3,63 Vollkräfte	3 Jahre
3	Altenpfleger und Altenpflegerinnen	2,35 Vollkräfte	3 Jahre
4	Pflegeassistenten und Pflegeassistentinnen	0 Vollkräfte	2 Jahre
5	Krankenpflegehelfer und Krankenpflegehelferinnen	0 Vollkräfte	1 Jahr
6	Pflegehelfer und Pflegehelferinnen	0,85 Vollkräfte	ab 200 Std. Basiskurs
7	Entbindungspfleger und Hebammen	18 Personen	3 Jahre
8	Operationstechnische Assistenten und Operationstechnische Assistentinnen	0 Vollkräfte	3 Jahre

B-[7].11.2.1 Pflegerische Fachexpertise der Fachabteilung "Frauenheilkunde und Geburtshilfe" – Anerkannte Fachweiterbildungen / akademische Abschlüsse

Anerkannte Fachweiterbildungen / zusätzliche akademische Abschlüsse	
1	Leitung von Stationen oder Funktionseinheiten
2	Operationsdienst

B-[7].11.2.2 Pflegerische Fachexpertise der Fachabteilung "Frauenheilkunde und Geburtshilfe" – Zusatzqualifikation

Zusatzqualifikationen	
1	Breast-Care-Nurse
2	Mentor und Mentorin
3	Praxisanleitung
4	Dekubitusmanagement

B-[7].11.3 Spezielles therapeutisches Personal

	Spezielles therapeutisches Personal	Anzahl Vollkräfte	Kommentar
1	Krankenschwestern	1	in Ambulanz

Qualitätsbericht 2010

	Spezielles therapeutisches Personal	Anzahl Vollkräfte	Kommentar
2	Arzthelfer und Arzthelferin	2	in Ambulanz / Chefarztsekretariat
3	Diätassistent und Diätassistentin	3	stehen allen Abteilungen zur Verfügung
4	Masseur/Medizinischer Bademeister und Masseurin/Medizinische Bademeisterin	0.5	stehen allen Abteilungen zur Verfügung
5	Physiotherapeut und Physiotherapeutin	5.46	stehen allen Abteilungen zur Verfügung
6	Psychologe und Psychologin	1.5	Die beiden Psychologinnen stehen den onkologischen Patienten zur Verfügung.
7	Sozialarbeiter und Sozialarbeiterin	1.39	stehen allen Abteilungen zur Verfügung

B-[8] Augenheilkunde

B-[8].1 Name

FA-Bezeichnung:	Augenheilkunde
Name des Chefarztes:	Priv. Doz. Dr. Ulrich Fries
Straße:	Johanniterstr.
Hausnummer:	3-5
Ort:	Bonn
PLZ:	53113
URL:	www.ek-bonn.de
Email:	Ulrich.Fries@ek-bonn.de
Telefon-Vorwahl:	0228
Telefon:	5432522
Fax-Vorwahl:	0228
Fax:	5432513

B-[8].1.1 Fachabteilungsschlüssel

Fachabteilungsschlüssel	
1	(2790) Augenheilkunde/ohne Differenzierung nach Schwerpunkten (II)
2	(2791) Augenheilkunde/ohne Differenzierung nach Schwerpunkten (III)
3	(2792) Augenheilkunde/ohne Differenzierung nach Schwerpunkten (IV)

B-[8].1.2 Art der Fachabteilung "Augenheilkunde"

Abteilungsart:	Hauptabteilung
----------------	----------------

B-[8].2 Versorgungsschwerpunkte der Fachabteilung "Augenheilkunde"

	Versorgungsschwerpunkte	Erläuterungen
1	Diagnostik und Therapie von Erkrankungen des Augenlides, des Tränenapparates und der Orbita	Chirurgie der Augenhöhle, Operationen an den Tränenwegen
2	Diagnostik und Therapie von Erkrankungen der Konjunktiva	Behandlung entzündlicher Augenerkrankungen
3	Diagnostik und Therapie von Erkrankungen der Sklera, der Hornhaut, der Iris und des Ziliarkörpers	Hornhautverpflanzungen (Keratoplastik), Behandlung entzündlicher Augenerkrankungen
4	Diagnostik und Therapie von Erkrankungen der Linse	Operation des grauen Stars (Katarakt) ambulant oder stationär

Qualitätsbericht 2010

Versorgungsschwerpunkte		Erläuterungen
5	Diagnostik und Therapie von Erkrankungen der Aderhaut und der Netzhaut	Netzhaut- und Glaskörperchirurgie (z.B. bei Netzhautablösung, Diabetes o.ä.); photodynamische Therapie der altersabhängigen Makuladegeneration, Behandlung von Gefäßverschlüssen der Netzhaut
6	Diagnostik und Therapie des Glaukoms	Operation des grünen Stars (Glaukom)
7	Diagnostik und Therapie von Erkrankungen des Glaskörpers und des Augapfels	Intravitreale operative Medikamenteneingabe (IVOM)
8	Diagnostik und Therapie von Erkrankungen der Augenmuskeln, Störungen der Blickbewegungen sowie Akkommodationsstörungen und Refraktionsfehlern	Konservative und operative Schielbehandlung
9	Plastische Chirurgie	kosmetisch-plastische und ästhetische Chirurgie

B-[8].3 Medizinisch-pflegerische Leistungsangebote der Fachabteilung "Augenheilkunde"

s. A-9

B-[8].4 Nicht-medizinische Serviceangebote der Fachabteilung "Augenheilkunde"

s. A-10

B-[8].5 Fallzahlen der Fachabteilung "Augenheilkunde"

Vollstationäre Fallzahl:	1554
--------------------------	------

B-[8].6 Diagnosen

B-[8].6.1 Hauptdiagnosen nach ICD

	ICD	Bezeichnung	Fallzahl
1	H25	Grauer Star im Alter - Katarakt	677
2	H40	Grüner Star - Glaukom	142
3	H34	Verschluss einer Ader in der Netzhaut des Auges	118
4	H35	Sonstige Krankheit bzw. Veränderung der Netzhaut des Auges	80
5	H02	Sonstige Krankheit bzw. Veränderung des Augenlides	70
6	H33	Netzhautablösung bzw. Netzhautriss des Auges	54
7	H26	Sonstiger Grauer Star	53
8	H04	Krankheit bzw. Veränderung des Tränenapparates	51
9	H43	Krankheit bzw. Veränderung des Glaskörpers des Auges	28
10	H16	Entzündung der Hornhaut des Auges - Keratitis	26

B-[8].7 Prozeduren nach OPS

B-[8].7.1 OPS, 4stellig

	OPS	Bezeichnung	Fallzahl
1	5-144	Operative Entfernung der Augenlinse ohne ihre Linsenkapsel	811
2	5-156	Sonstige Operation an der Netzhaut	207
3	5-158	Operative Entfernung des Glaskörpers des Auges und nachfolgender Ersatz mit Zugang über den Strahlenkörper	155
4	5-154	Sonstige Operation zur Befestigung der Netzhaut nach Ablösung	114
5	8-020	Therapeutische Injektion: Auge	111
6	5-137	Sonstige Operation an der Regenbogenhaut des Auges (Iris)	106
7	5-093	Korrekturoperation bei Ein- bzw. Auswärtsdrehung des Augenlides	104
8	5-139	Sonstige Operation an der Lederhaut (Sklera), der vorderen Augenkammer, der Regenbogenhaut (Iris) bzw. dem Strahlenkörper des Auges	86
9	5-132	Senkung des Augeninnendrucks durch Operation am Strahlenkörper	66
10	5-131	Senkung des Augeninnendrucks durch eine ableitende Operation	63

B-[8].8 Ambulante Behandlungsmöglichkeiten

	Art der Ambulanz	Bezeichnung der Ambulanz	Leistungsbezeichnung
1	D-Arzt-/ Berufsgenossenschaftliche Ambulanz	Augenambulanz (BG)	Notfallbehandlung von Erkrankungen des Auges und seiner Anhangsorgane
2	Ermächtigung zur ambulanten Behandlung nach § 116 SGB V bzw. § 31a Abs. 1 Ärzte-ZV (besondere Untersuchungs- und Behandlungsmethoden oder Kenntnisse von Krankenhausärzten)	Augenambulanz	Notfallbehandlung von Erkrankungen des Auges und seiner Anhangsorgane
3	Notfallambulanz (24 h)	Augenambulanz	ambulante Behandlung von Erkrankungen des Auges und seiner Anhangsorgane
4	Privatambulanz	Sprechstunde Priv. Doz. Dr. U. Fries	ambulante Behandlung von Erkrankungen des Auges und seiner Anhangsorgane

Qualitätsbericht 2010

	Art der Ambulanz	Bezeichnung der Ambulanz	Leistungsbezeichnung
5	Vor- und nachstationäre Leistungen (§ 115a SGB V)	vor- und nachstationäre Behandlung	

B-[8].9 Ambulante Operationen nach § 115b SGB V

	OPS	Bezeichnung	Fallzahl
1	5-144	Operative Entfernung der Augenlinse ohne ihre Linsenkapsel	921
2	5-155	Operative Zerstörung von erkranktem Gewebe der Netz- bzw. Aderhaut	542
3	5-091	Operative Entfernung oder Zerstörung von (erkranktem) Gewebe des Augenlides	233
4	5-142	Operation einer Augenlinsentrübung nach Operation des Grauen Stars (Nachstar)	162
5	5-097	Lidstraffung	130
6	5-154	Sonstige Operation zur Befestigung der Netzhaut nach Ablösung	113
7	5-093	Korrekturoperation bei Ein- bzw. Auswärtsdrehung des Augenlides	23
8	5-129	Sonstige Operation an der Hornhaut des Auges	11
9	5-139	Sonstige Operation an der Lederhaut (Sklera), der vorderen Augenkammer, der Regenbogenhaut (Iris) bzw. dem Strahlenkörper des Auges	8
10	5-136	Sonstiger operativer Einschnitt bzw. teilweise Entfernung der Regenbogenhaut des Auges (Iris)	6

B-[8].10 Zulassung zum Durchgangs-Arztverfahren der Berufsgenossenschaft

Ambulante D-Arzt-Zulassung:	Ja
Stat. BG-Zulassung:	Ja

B-[8].11 Personelle Ausstattung

B-[8].11.1 Ärzte und Ärztinnen

Ärzte und Ärztinnen insgesamt (außer Belegärzte und Belegärztinnen) (Vollkräfte):	8,68 Vollkräfte
Kommentar dazu:	
– davon Fachärzte und Fachärztinnen (Vollkräfte):	5,1 Vollkräfte
Kommentar dazu:	
Belegärzte und Belegärztinnen (nach § 121 SGB V) (Personen):	0 Personen

Qualitätsbericht 2010

Kommentar dazu:

B-[8].11.1.1 Ärztliche Fachexpertise der Fachabteilung "Augenheilkunde"

Facharztbezeichnung (Gebiete, Facharzt- und Schwerpunktkompetenzen)	
1	Augenheilkunde

B-[8].11.1.2 Zusatzweiterbildung

B-[8].11.2 Pflegepersonal

	Bezeichnung	Anzahl	Ausbildungsdauer
1	Gesundheits- und Krankenpfleger und Gesundheits- und Krankenpflegerinnen	9,81 Vollkräfte	3 Jahre
2	Gesundheits- und Kinderkrankenpfleger und Gesundheits- und Kinderkrankenpflegerinnen	0 Vollkräfte	3 Jahre
3	Altenpfleger und Altenpflegerinnen	0 Vollkräfte	3 Jahre
4	Pflegeassistenten und Pflegeassistentinnen	0 Vollkräfte	2 Jahre
5	Krankenpflegehelfer und Krankenpflegehelferinnen	0,75 Vollkräfte	1 Jahr
6	Pflegehelfer und Pflegehelferinnen	0,85 Vollkräfte	ab 200 Std. Basiskurs
7	Entbindungspfleger und Hebammen	0 Personen	3 Jahre
8	Operationstechnische Assistenten und Operationstechnische Assistentinnen	0 Vollkräfte	3 Jahre

B-[8].11.2.1 Pflegerische Fachexpertise der Fachabteilung "Augenheilkunde" – Anerkannte Fachweiterbildungen / akademische Abschlüsse

Anerkannte Fachweiterbildungen / zusätzliche akademische Abschlüsse	
1	Leitung von Stationen oder Funktionseinheiten
2	Operationsdienst

B-[8].11.2.2 Pflegerische Fachexpertise der Fachabteilung "Augenheilkunde" – Zusatzqualifikation

Zusatzqualifikationen	
1	Mentor und Mentorin
2	Praxisanleitung

Qualitätsbericht 2010

B-[8].11.3 Spezielles therapeutisches Personal

	Spezielles therapeutisches Personal	Anzahl Vollkräfte	Kommentar
1	Arzthelfer und Arzthelferin	6.5	in Ambulanz / Chefarztsekretariat
2	Diätassistent und Diätassistentin	3	stehen allen Abteilungen zur Verfügung
3	Sozialarbeiter und Sozialarbeiterin	1.39	stehen allen Abteilungen zur Verfügung

Qualitätsbericht 2010

B-[9] Radiologie

B-[9].1 Name

FA-Bezeichnung:	Radiologie
Name des Chefarztes:	Dr. Jörg Hüls
Straße:	Johanniterstr.
Hausnummer:	3-5
Ort:	Bonn
PLZ:	53113
URL:	www.ek-bonn.de
Email:	Joerg.Huels@ek-bonn.de
Telefon-Vorwahl:	0228
Telefon:	5432601
Fax-Vorwahl:	0228
Fax:	5432616

B-[9].1.1 Fachabteilungsschlüssel

Fachabteilungsschlüssel	
1	(3751) Radiologie

B-[9].1.2 Art der Fachabteilung "Radiologie"

Abteilungsart:	Nicht-Bettenführend
----------------	---------------------

B-[9].2 Versorgungsschwerpunkte der Fachabteilung "Radiologie"

	Versorgungsschwerpunkte	Erläuterungen
1	Konventionelle Röntgenaufnahmen	
2	Native Sonographie	
3	Eindimensionale Dopplersonographie	
4	Computertomographie (CT), nativ	
5	Computertomographie (CT) mit Kontrastmittel	
6	Arteriographie	
7	Phlebographie	
8	Lymphographie	
9	Szintigraphie	
10	Positronenemissionstomographie (PET) mit Vollring-Scanner	im Haus in Kooperation mit Radiologischer Gemeinschaftspraxis

Qualitätsbericht 2010

Versorgungsschwerpunkte		Erläuterungen
11	Magnetresonanztomographie (MRT), nativ	im Haus in Kooperation mit Radiologischer Gemeinschaftspraxis
12	Magnetresonanztomographie (MRT) mit Kontrastmittel	im Haus in Kooperation mit Radiologischer Gemeinschaftspraxis

B-[9].3 Medizinisch-pflegerische Leistungsangebote der Fachabteilung "Radiologie"

trifft nicht zu / entfällt

B-[9].4 Nicht-medizinische Serviceangebote der Fachabteilung "Radiologie"

trifft nicht zu / entfällt

B-[9].5 Fallzahlen der Fachabteilung "Radiologie"

trifft nicht zu / nicht-bettenführende Abteilung

Vollstationäre Fallzahl:	
--------------------------	--

B-[9].6 Diagnosen

trifft nicht zu / entfällt

B-[9].7 Prozeduren nach OPS

trifft nicht zu / entfällt

B-[9].8 Ambulante Behandlungsmöglichkeiten

	Art der Ambulanz	Bezeichnung der Ambulanz	Leistungsbezeichnung
1	Ermächtigungsambulanz § 116 SGB V	Sprechstunde Dr. Hüls	ambulante radiologische Diagnostik

B-[9].9 Ambulante Operationen nach § 115b SGB V

trifft nicht zu / entfällt

B-[9].10 Zulassung zum Durchgangs-Arztverfahren der Berufsgenossenschaft

Ambulante D-Arzt-Zulassung:	Nein
Stat. BG-Zulassung:	Nein

Qualitätsbericht 2010

B-[9].11 Personelle Ausstattung

B-[9].11.1 Ärzte und Ärztinnen

Ärzte und Ärztinnen insgesamt (außer Belegärzte und Belegärztinnen) (Vollkräfte):	3,1 Vollkräfte
Kommentar dazu:	
– davon Fachärzte und Fachärztinnen (Vollkräfte):	3,1 Vollkräfte
Kommentar dazu:	
Belegärzte und Belegärztinnen (nach § 121 SGB V) (Personen):	0 Personen
Kommentar dazu:	

B-[9].11.1.1 Ärztliche Fachexpertise der Fachabteilung "Radiologie"

Facharztbezeichnung (Gebiete, Facharzt- und Schwerpunktkompetenzen)	
1	Radiologie

B-[9].11.1.2 Zusatzweiterbildung

Zusatzweiterbildungen (fakultativ)	
1	Röntgendiagnostik

B-[9].11.2 Pflegepersonal

trifft nicht zu / nicht-bettenführende Abteilung

	Bezeichnung	Anzahl	Ausbildungsdauer
1	Gesundheits- und Krankenpfleger und Gesundheits- und Krankenpflegerinnen	0 Vollkräfte	3 Jahre
2	Gesundheits- und Kinderkrankenpfleger und Gesundheits- und Kinderkrankenpflegerinnen	0 Vollkräfte	3 Jahre
3	Altenpfleger und Altenpflegerinnen	0 Vollkräfte	3 Jahre
4	Pflegeassistenten und Pflegeassistentinnen	0 Vollkräfte	2 Jahre
5	Krankenpflegehelfer und Krankenpflegehelferinnen	0 Vollkräfte	1 Jahr
6	Pflegehelfer und Pflegehelferinnen	0 Vollkräfte	ab 200 Std. Basiskurs
7	Entbindungspfleger und Hebammen	0 Personen	3 Jahre
8	Operationstechnische Assistenten und Operationstechnische Assistentinnen	0 Vollkräfte	3 Jahre

Qualitätsbericht 2010

B-[9].11.3 Spezielles therapeutisches Personal

	Spezielles therapeutisches Personal	Anzahl Vollkräfte	Kommentar
1	Arzthelfer und Arzthelferin	1.5	
2	Medizinisch-technischer Assistent und Medizinisch-technische Assistentin/ Funktionspersonal	7.63	

Qualitätsbericht 2010

B-[10] Anästhesiologie

B-[10].1 Name

FA-Bezeichnung:	Anästhesiologie
Name des Chefarztes:	Dr. Rainer Mück
Straße:	Johanniterstr.
Hausnummer:	3-5
Ort:	Bonn
PLZ:	53113
URL:	www.ek-bonn.de
Email:	Rainer.Mueck@ek-bonn.de
Telefon-Vorwahl:	0228
Telefon:	5432261
Fax-Vorwahl:	0228
Fax:	5432266

B-[10].1.1 Fachabteilungsschlüssel

Fachabteilungsschlüssel	
1	(3790) Sonstige Fachabteilung/ohne Differenzierung nach Schwerpunkten (II)

B-[10].1.2 Art der Fachabteilung "Anästhesiologie"

Abteilungsart:	Nicht-Bettenführend
----------------	---------------------

B-[10].2 Versorgungsschwerpunkte der Fachabteilung "Anästhesiologie"

	Versorgungsschwerpunkte	Erläuterungen
1	Intensivmedizin	invasives Kreislaufmonitoring; Hämofiltration; Dialyse in Kooperation mit PD Dr. Brensing; Behandlung vital bedrohlicher Krankheiten; Beatmungstherapie
2	Schmerztherapie	verschiedene Verfahren der Akutschmerztherapie; Mitbehandlung chronischer Schmerzpatienten der bettenführenden Abteilungen

Qualitätsbericht 2010

B-[10].3 Medizinisch-pflegerische Leistungsangebote der Fachabteilung "Anästhesiologie"

	Medizinisch-pflegerisches Leistungsangebot	Erläuterungen
1	Schmerztherapie/-management	Akutschmerztherapie über patientengesteuerte Geräte, intravenöse oder Regionalschmerztherapie

B-[10].4 Nicht-medizinische Serviceangebote der Fachabteilung "Anästhesiologie"

trifft nicht zu / entfällt

B-[10].5 Fallzahlen der Fachabteilung "Anästhesiologie"

trifft nicht zu / nicht-bettenführende Abteilung

Vollstationäre Fallzahl:	
--------------------------	--

B-[10].6 Diagnosen

trifft nicht zu / entfällt

B-[10].7 Prozeduren nach OPS

B-[10].8 Ambulante Behandlungsmöglichkeiten

B-[10].9 Ambulante Operationen nach § 115b SGB V

trifft nicht zu / entfällt

B-[10].10 Zulassung zum Durchgangs-Arztverfahren der Berufsgenossenschaft

Ambulante D-Arzt-Zulassung:	Nein
Stat. BG-Zulassung:	Nein

B-[10].11 Personelle Ausstattung

B-[10].11.1 Ärzte und Ärztinnen

Ärzte und Ärztinnen insgesamt (außer Belegärzte und Belegärztinnen) (Vollkräfte):	13,33 Vollkräfte
Kommentar dazu:	
– davon Fachärzte und Fachärztinnen (Vollkräfte):	7,82 Vollkräfte
Kommentar dazu:	
Belegärzte und Belegärztinnen (nach § 121 SGB V) (Personen):	0 Personen

Qualitätsbericht 2010

Kommentar dazu:

B-[10].11.1.1 Ärztliche Fachexpertise der Fachabteilung "Anästhesiologie"

Facharztbezeichnung (Gebiete, Facharzt- und Schwerpunktkompetenzen)	
1	Anästhesiologie

B-[10].11.1.2 Zusatzweiterbildung

Zusatzweiterbildungen (fakultativ)	
1	OP-Management (Die Abteilung stellt den OP-Manager des Krankenhauses.)
2	Ärztliches Qualitätsmanagement
3	Intensivmedizin

B-[10].11.2 Pflegepersonal

Angaben inkl. Pflegepersonal der Intensivstation

	Bezeichnung	Anzahl	Ausbildungsdauer
1	Gesundheits- und Krankenpfleger und Gesundheits- und Krankenpflegerinnen	29,55 Vollkräfte	3 Jahre
2	Gesundheits- und Kinderkrankenpfleger und Gesundheits- und Kinderkrankenpflegerinnen	0 Vollkräfte	3 Jahre
3	Altenpfleger und Altenpflegerinnen	0 Vollkräfte	3 Jahre
4	Pflegeassistenten und Pflegeassistentinnen	0 Vollkräfte	2 Jahre
5	Krankenpflegehelfer und Krankenpflegehelferinnen	0 Vollkräfte	1 Jahr
6	Pflegehelfer und Pflegehelferinnen	0 Vollkräfte	ab 200 Std. Basiskurs
7	Entbindungspfleger und Hebammen	0 Personen	3 Jahre
8	Operationstechnische Assistenten und Operationstechnische Assistentinnen	0 Vollkräfte	3 Jahre

B-[10].11.2.1 Pflegerische Fachexpertise der Fachabteilung "Anästhesiologie" – Anerkannte Fachweiterbildungen / akademische Abschlüsse

Anerkannte Fachweiterbildungen / zusätzliche akademische Abschlüsse	
1	Intensivpflege und Anästhesie
2	Leitung von Stationen oder Funktionseinheiten

Qualitätsbericht 2010

B-[10].11.2.2 Pflegerische Fachexpertise der Fachabteilung "Anästhesiologie" – Zusatzqualifikation

Zusatzqualifikationen	
1	Schmerzmanagement

B-[10].11.3 Spezielles therapeutisches Personal

	Spezielles therapeutisches Personal	Anzahl Vollkräfte	Kommentar
1	Arzthelfer und Arzthelferin	0.5	im Chefarztsekretariat

C Qualitätssicherung

C-1 Teilnahme an der externen vergleichenden Qualitätssicherung nach § 137 SGB V

C-1.1 Erbrachte Leistungsbereiche/Dokumentationsrate

C-1.1.1 Erbrachte Leistungsbereiche/Dokumentationsrate für: "Joh. KH Bonn"

	Leistungsbereich	Fallzahl	Dok.-Rate (in %)	Kommentar/ Erläuterung des Krankenhauses
1	Ambulant erworbene Pneumonie	154	100	
2	Cholezystektomie	217	100	
3	Geburtshilfe	912	100	
4	Gynäkologische Operationen	357	100	
5	Koronarangiographie und Perkutane Koronarintervention (PCI)	5	100	
6	Mammachirurgie	326	100	
7	Neonatalogie	5	100	
8	Pflege: Dekubitusprophylaxe	943	100	

C-1.2 Ergebnisse für Qualitätsindikatoren aus dem Verfahren gemäß QSKHRL

C-1.2.A Qualitätsindikatoren, die vom G-BA als uneingeschränkt zur Veröffentlichung geeignet bewertet wurden

C-1.2.A.1 Ergebnisse für Qualitätsindikatoren aus dem Verfahren gemäß QSKH-RL für: "Joh. KH Bonn"

C-1.2 A.1.1 Qualitätsindikatoren, deren Ergebnisse keiner Bewertung durch den Strukturierten Dialog bedürfen oder für die eine Bewertung durch den Strukturierten Dialog bereits vorliegt

Leistungsbereich	Qualitätsindikator / Qualitätskennzahl	Erg.	Zähler / Nenner
Brusttumoren	Angabe Sicherheitsabstand bei brusterhaltender Therapie [2131]	96,2%	153 / 159
Referenzbereich (bundesweit)	>=95 %		
Bewert. durch Strukt. Dialog	8		
Brusttumoren	Angabe Sicherheitsabstand bei Mastektomie [2162]	96,5%	55 / 57
Referenzbereich (bundesweit)	>=95 %		
Bewert. durch Strukt. Dialog	8		

Qualitätsbericht 2010

Leistungsbereich	Qualitätsindikator / Qualitätskennzahl	Erg.	Zähler / Nenner
Brusttumoren	HER-2/neu-Analyse [2261]	100%	189 / 189
Referenzbereich (bundesweit)	≥95 %		
Bewert. durch Strukt. Dialog	8		
Brusttumoren	Hormonrezeptoranalyse [2135]	98,5%	194 / 197
Referenzbereich (bundesweit)	≥95 %		
Bewert. durch Strukt. Dialog	8		
Brusttumoren	Indikation zur brusterhaltenden Therapie [2167]	85,1%	97 / 114
Referenzbereich (bundesweit)	≥71 - ≤ 93,7 %		
Bewert. durch Strukt. Dialog	8		
Brusttumoren	Indikation zur Sentinel-Lymphknoten-Biopsie [2262]	78,4%	58 / 74
Referenzbereich (bundesweit)	≥76 %		
Bewert. durch Strukt. Dialog	8		
Brusttumoren	Intraoperatives Präparatröntgen [303]	95,6%	43 / 45
Referenzbereich (bundesweit)	≥95 %		
Bewert. durch Strukt. Dialog	8		
Brusttumoren	Prätherapeutische Diagnosesicherung bei Patientinnen mit nicht-tastbarer maligner Neoplasie [50047]	93,2%	68 / 73
Referenzbereich (bundesweit)	≥70 %		
Bewert. durch Strukt. Dialog	8		
Brusttumoren	Prätherapeutische Diagnosesicherung bei Patientinnen mit tastbarer maligner Neoplasie [50080]	98,2%	165 / 168
Referenzbereich (bundesweit)	≥90 %		
Bewert. durch Strukt. Dialog	8		
Brusttumoren	Primäre Axilladissektion bei DCIS [2163]	0%	0 / 27
Referenzbereich (bundesweit)	≤5 %		
Bewert. durch Strukt. Dialog	8		
Frauenheilkunde	Antibiotikaprophylaxe bei Hysterektomie [235]	94,7%	230 / 243
Referenzbereich (bundesweit)	≥90 %		
Bewert. durch Strukt. Dialog	8		
Frauenheilkunde	Patientinnen < 35 Jahre mit Hysterektomie bei benigner Histologie [672]	2%	5
Referenzbereich (bundesweit)	≤2,5 %		

Qualitätsbericht 2010

Leistungsbereich	Qualitätsindikator / Qualitätskennzahl	Erg.	Zähler / Nenner
Bewert. durch Strukt. Dialog	8		
Frauenheilkunde	Patientinnen \leq 40 Jahre mit organerhaltender Operation bei benigner Histologie [612]	88%	22 / 25
Referenzbereich (bundesweit)	\geq 74 %		
Bewert. durch Strukt. Dialog	8		
Frauenheilkunde	Patientinnen mit fehlender Histologie nach isoliertem Ovareingriff [12874]	0%	0 / 43
Referenzbereich (bundesweit)	\leq 5 %		
Bewert. durch Strukt. Dialog	8		
Frauenheilkunde	Patientinnen mit Follikel- bzw. Corpus luteum-Zyste oder Normalbefund nach isoliertem Ovareingriff mit vollständiger Entfernung der Adnexe [10211]	41,7%	10 / 24
Referenzbereich (bundesweit)	\leq 20 %		
Bewert. durch Strukt. Dialog	2		
Frauenheilkunde	Patientinnen mit führender Histologie "Ektopie" oder mit histologischem Normalbefund nach Konisation [665]	0%	5
Referenzbereich (bundesweit)	\leq 13,8 %		
Bewert. durch Strukt. Dialog	8		
Frauenheilkunde	Patientinnen mit mindestens einer Organverletzung bei Hysterektomie [553]	1,2%	5
Referenzbereich (bundesweit)	\leq 4 %		
Bewert. durch Strukt. Dialog	8		
Frauenheilkunde	Patientinnen ohne Karzinom, Endometriose und Voroperation mit mindestens einer Organverletzung bei Hysterektomie [557]	0,8%	5
Referenzbereich (bundesweit)	\leq 3,7 %		
Bewert. durch Strukt. Dialog	8		
Frauenheilkunde	Patientinnen ohne Karzinom, Endometriose und Voroperation mit mindestens einer Organverletzung bei laparoskopischer Operation [1055]	0%	0 / 26
Referenzbereich (bundesweit)	\leq 1,2 %		
Bewert. durch Strukt. Dialog	8		
Frauenheilkunde	Patientinnen ohne postoperative Histologie nach Konisation [666]	0%	5
Referenzbereich (bundesweit)	\leq 5 %		
Bewert. durch Strukt. Dialog	8		

Qualitätsbericht 2010

Leistungsbereich	Qualitätsindikator / Qualitätskennzahl	Erg.	Zähler / Nenner
Gallenblasenentfernung	Patienten der Risikoklasse ASA 1 bis 3 ohne akute Entzündungszeichen mit Reintervention nach laparoskopischer Operation [227]	0,7%	5
Referenzbereich (bundesweit)	<=1,5 %		
Bewert. durch Strukt. Dialog	8		
Gallenblasenentfernung	Patienten mit Okklusion oder Durchtrennung des DHC [220]	0,5%	5
Referenzbereich (bundesweit)	Sentinel Event		
Bewert. durch Strukt. Dialog	1		
Gallenblasenentfernung	Verstorbene Patienten der Risikoklasse ASA 1 bis 3 [228]	0,5%	5
Referenzbereich (bundesweit)	Sentinel Event		
Bewert. durch Strukt. Dialog	2		
Geburtshilfe	Antenatale Kortikosteroidtherapie bei Frühgeburt (24+0 bis unter 34+0 Schwangerschaftswochen) [328]	0%	entfällt
Referenzbereich (bundesweit)	nicht definiert		
Bewert. durch Strukt. Dialog	9		
Kommentar (extern)	Referenzbereich nicht definiert. Bewertung nicht vorgesehen.		
Geburtshilfe	Antenatale Kortikosteroidtherapie bei Frühgeburt (24+0 bis unter 34+0 Schwangerschaftswochen), mind. 2 Tage präp. Aufenthalt [330]	0%	entfällt
Referenzbereich (bundesweit)	>=95 %		
Bewert. durch Strukt. Dialog	9		
Kommentar (extern)	Das Krankenhaus hat in diesem Qualitätsindikator kein Ergebnis, da solche Fälle im Krankenhaus nicht aufgetreten sind.		
Geburtshilfe	Azidose bei reifen Einlingen mit Nabelarterien pH-Bestimmung [321]	0,1%	5
Referenzbereich (bundesweit)	<=0,3 %		
Bewert. durch Strukt. Dialog	8		
Geburtshilfe	Bestimmung des Nabelarterien pH-Wertes bei lebendgeborenen Einlingen [319]	99,2%	900 / 907
Referenzbereich (bundesweit)	>=95 %		
Bewert. durch Strukt. Dialog	8		
Geburtshilfe	Dammriss Grad III/IV bei Spontangeburt [322]	0,9%	5
Referenzbereich (bundesweit)	<=3 %		
Bewert. durch Strukt. Dialog	8		
Geburtshilfe	Dammriss Grad III/IV bei Spontangeburt ohne Episiotomie [323]	0,9%	5

Qualitätsbericht 2010

Leistungsbereich	Qualitätsindikator / Qualitätskennzahl	Erg.	Zähler / Nenner
Referenzbereich (bundesweit)	nicht definiert		
Bewert. durch Strukt. Dialog	9		
Kommentar (extern)	Referenzbereich nicht definiert. Bewertung nicht vorgesehen.		
Geburtshilfe	E-E-Zeit bei Notfallkaiserschnitt > 20 Minuten [1058]	0%	0 / 7
Referenzbereich (bundesweit)	Sentinel Event		
Bewert. durch Strukt. Dialog	8		
Geburtshilfe	Kritisches Outcome bei Reifgeborenen [1059]	0,1%	5
Referenzbereich (bundesweit)	Sentinel Event		
Bewert. durch Strukt. Dialog	1		
Geburtshilfe	Pädiater bei Geburt von Frühgeborenen unter 35+0 Wochen anwesend [318]	66,7%	5
Referenzbereich (bundesweit)	>=90 %		
Bewert. durch Strukt. Dialog	8		
Herzkatheteruntersuchung und -behandlung	Alle Koronarangiographien (ohne Einzeitig-PCI) mit Flächendosisprodukt > 6.000 cGy*cm ² [12774]	0%	entfällt
Referenzbereich (bundesweit)	<=28 %		
Bewert. durch Strukt. Dialog	9		
Kommentar (extern)	Das Krankenhaus hat in diesem Qualitätsindikator kein Ergebnis, da solche Fälle im Krankenhaus nicht aufgetreten sind.		
Herzkatheteruntersuchung und -behandlung	Alle PCI (ohne Einzeitig-PCI) mit Flächendosisprodukt > 12.000 cGy*cm ² [12775]	0%	entfällt
Referenzbereich (bundesweit)	<=30,3 %		
Bewert. durch Strukt. Dialog	9		
Kommentar (extern)	Das Krankenhaus hat in diesem Qualitätsindikator kein Ergebnis, da solche Fälle im Krankenhaus nicht aufgetreten sind.		
Herzkatheteruntersuchung und -behandlung	Durchleuchtungsdauer bei Koronarangiographie [419]	0%	entfällt
Referenzbereich (bundesweit)	<=5 min		
Bewert. durch Strukt. Dialog	9		
Kommentar (extern)	Das Krankenhaus hat in diesem Qualitätsindikator kein Ergebnis, da solche Fälle im Krankenhaus nicht aufgetreten sind.		
Herzkatheteruntersuchung und -behandlung	Durchleuchtungsdauer bei PCI [2073]	0%	entfällt
Referenzbereich (bundesweit)	<=12 min		
Bewert. durch Strukt. Dialog	9		
Kommentar (extern)	Das Krankenhaus hat in diesem Qualitätsindikator kein Ergebnis, da solche Fälle im Krankenhaus nicht aufgetreten sind.		

Qualitätsbericht 2010

Leistungsbereich	Qualitätsindikator / Qualitätskennzahl	Erg.	Zähler / Nenner
Herzkatheteruntersuchung und -behandlung	Flächendosisprodukt bei Einzeitig-PCI [12772]	0%	entfällt
Referenzbereich (bundesweit)	<=9095 cGy*cm ²		
Bewert. durch Strukt. Dialog	9		
Kommentar (extern)	Das Krankenhaus hat in diesem Qualitätsindikator kein Ergebnis, da solche Fälle im Krankenhaus nicht aufgetreten sind.		
Herzkatheteruntersuchung und -behandlung	Indikation zur Koronarangiographie - Ischämiezeichen [399]	0%	entfällt
Referenzbereich (bundesweit)	>=80 %		
Bewert. durch Strukt. Dialog	9		
Kommentar (extern)	Das Krankenhaus hat in diesem Qualitätsindikator kein Ergebnis, da solche Fälle im Krankenhaus nicht aufgetreten sind.		
Herzkatheteruntersuchung und -behandlung	Indikation zur Koronarangiographie - Therapieempfehlung [2061]	0%	entfällt
Referenzbereich (bundesweit)	>=22,6 %		
Bewert. durch Strukt. Dialog	9		
Kommentar (extern)	Das Krankenhaus hat in diesem Qualitätsindikator kein Ergebnis, da solche Fälle im Krankenhaus nicht aufgetreten sind.		
Herzkatheteruntersuchung und -behandlung	Indikation zur PCI [2062]	0%	entfällt
Referenzbereich (bundesweit)	<=10 %		
Bewert. durch Strukt. Dialog	9		
Kommentar (extern)	Das Krankenhaus hat in diesem Qualitätsindikator kein Ergebnis, da solche Fälle im Krankenhaus nicht aufgetreten sind.		
Herzkatheteruntersuchung und -behandlung	In-Hospital-Letalität bei PCI [417]	0%	entfällt
Referenzbereich (bundesweit)	nicht definiert		
Bewert. durch Strukt. Dialog	9		
Kommentar (extern)	Referenzbereich nicht definiert. Bewertung nicht vorgesehen.		
Herzkatheteruntersuchung und -behandlung	Kontrastmittelmenge bei Einzeitig-PCI [424]	0%	entfällt
Referenzbereich (bundesweit)	<=250 ml		
Bewert. durch Strukt. Dialog	9		
Kommentar (extern)	Das Krankenhaus hat in diesem Qualitätsindikator kein Ergebnis, da solche Fälle im Krankenhaus nicht aufgetreten sind.		
Herzkatheteruntersuchung und -behandlung	Kontrastmittelmenge bei Koronarangiographie (ohne Einzeitig-PCI) [422]	0%	entfällt
Referenzbereich (bundesweit)	<=150 ml		
Bewert. durch Strukt. Dialog	9		

Qualitätsbericht 2010

Leistungsbereich	Qualitätsindikator / Qualitätskennzahl	Erg.	Zähler / Nenner
Kommentar (extern)	Das Krankenhaus hat in diesem Qualitätsindikator kein Ergebnis, da solche Fälle im Krankenhaus nicht aufgetreten sind.		
Herzkatheteruntersuchung und -behandlung	Kontrastmittelmenge bei PCI (ohne Einzeitig-PCI) [423]	0%	entfällt
Referenzbereich (bundesweit)	<=200 ml		
Bewert. durch Strukt. Dialog	9		
Kommentar (extern)	Das Krankenhaus hat in diesem Qualitätsindikator kein Ergebnis, da solche Fälle im Krankenhaus nicht aufgetreten sind.		
Herzkatheteruntersuchung und -behandlung	Risikoadjustierte Rate der In-Hospital-Letalität [11864]	0%	entfällt
Referenzbereich (bundesweit)	<=5,8 %		
Bewert. durch Strukt. Dialog	9		
Kommentar (extern)	Das Krankenhaus hat in diesem Qualitätsindikator kein Ergebnis, da solche Fälle im Krankenhaus nicht aufgetreten sind.		
Herzkatheteruntersuchung und -behandlung	Verhältnis der beobachteten zur erwarteten Rate (O / E) [11863]	0%	entfällt
Referenzbereich (bundesweit)	<=2,4		
Bewert. durch Strukt. Dialog	9		
Kommentar (extern)	Das Krankenhaus hat in diesem Qualitätsindikator kein Ergebnis, da solche Fälle im Krankenhaus nicht aufgetreten sind.		
Herzkatheteruntersuchung und -behandlung	Wesentliches Interventionsziel bei PCI [2064]	0%	entfällt
Referenzbereich (bundesweit)	>=85 %		
Bewert. durch Strukt. Dialog	9		
Kommentar (extern)	Das Krankenhaus hat in diesem Qualitätsindikator kein Ergebnis, da solche Fälle im Krankenhaus nicht aufgetreten sind.		
Herzkatheteruntersuchung und -behandlung	Wesentliches Interventionsziel bei PCI mit Indikation "akutes Koronarsyndrom mit ST-Hebung bis 24 h" [2063]	0%	entfällt
Referenzbereich (bundesweit)	>=85 %		
Bewert. durch Strukt. Dialog	9		
Kommentar (extern)	Das Krankenhaus hat in diesem Qualitätsindikator kein Ergebnis, da solche Fälle im Krankenhaus nicht aufgetreten sind.		
Lungenentzündung	Alle Patienten mit antimikrobieller Therapie innerhalb von 8 Stunden nach Aufnahme (nicht aus anderem Krankenhaus) [2009]	94,4%	134 / 142
Referenzbereich (bundesweit)	>=86,6 %		
Bewert. durch Strukt. Dialog	8		
Lungenentzündung	Klinische Stabilitätskriterien bei Entlassung vollständig bestimmt [2028]	91,3%	115 / 126

Qualitätsbericht 2010

Leistungsbereich	Qualitätsindikator / Qualitätskennzahl	Erg.	Zähler / Nenner
Referenzbereich (bundesweit)	≥95 %		
Bewert. durch Strukt. Dialog	2		
Lungenentzündung	Patienten der Risikoklasse 2 (1-2 Punkte nach CRB-65-SCORE) mit Frühmobilisation innerhalb von 24 Stunden nach Aufnahme [2013]	87,5%	63 / 72
Referenzbereich (bundesweit)	≥74,7 %		
Bewert. durch Strukt. Dialog	8		
Lungenentzündung	Patienten mit erster Blutgasanalyse oder Pulsoxymetrie innerhalb von 8 Stunden nach Aufnahme [2005]	96,3%	154 / 160
Referenzbereich (bundesweit)	≥95 %		
Bewert. durch Strukt. Dialog	8		
Lungenentzündung	Verlaufskontrolle CRP / PCT [2015]	99,3%	136 / 137
Referenzbereich (bundesweit)	≥93,4 %		
Bewert. durch Strukt. Dialog	8		
Lungenentzündung	Verstorbene Patienten der Risikoklasse 1 (0 Punkte nach CRB-65-SCORE) [11879]	2,9%	5
Referenzbereich (bundesweit)	≤5,9 %		
Bewert. durch Strukt. Dialog	8		
Lungenentzündung	Verstorbene Patienten der Risikoklasse 2 (1-2 Punkte nach CRB-65-SCORE) [11880]	3%	5
Referenzbereich (bundesweit)	≤18,1 %		
Bewert. durch Strukt. Dialog	8		
Lungenentzündung	Verstorbene Patienten der Risikoklasse 3 (3-4 Punkte nach CRB-65-SCORE) [11881]	18,8%	5
Referenzbereich (bundesweit)	≤45,6 %		
Bewert. durch Strukt. Dialog	8		
Pflege: Vorbeugung von Druckgeschwüren	Neu aufgetretene Dekubitalulcera Grad 4 bei Patienten ohne Dekubitus bei Aufnahme [2118]	0%	0 / 914
Referenzbereich (bundesweit)	Sentinel Event		
Bewert. durch Strukt. Dialog	8		
Pflege: Vorbeugung von Druckgeschwüren	Neu aufgetretene Dekubitalulcera Grad 4 bei Patienten ohne Dekubitus bei Aufnahme und ohne Risikofaktoren [2264]	0%	0 / 801
Referenzbereich (bundesweit)	nicht definiert		
Bewert. durch Strukt. Dialog	9		
Kommentar (extern)	Referenzbereich nicht definiert. Bewertung nicht vorgesehen.		

Qualitätsbericht 2010

Leistungsbereich	Qualitätsindikator / Qualitätskennzahl	Erg.	Zähler / Nenner
Pflege: Vorbeugung von Druckgeschwüren	Patienten mit Dekubitus Grad 1 bis 4 bei Entlassung [2117]	0,9%	8 / 914
Referenzbereich (bundesweit)	nicht definiert		
Bewert. durch Strukt. Dialog	9		
Kommentar (extern)	Referenzbereich nicht definiert. Bewertung nicht vorgesehen.		
Pflege: Vorbeugung von Druckgeschwüren	Patienten mit Dekubitus Grad 2 bis 4 bei Entlassung [2116]	0,3%	5
Referenzbereich (bundesweit)	nicht definiert		
Bewert. durch Strukt. Dialog	9		
Kommentar (extern)	Referenzbereich nicht definiert. Bewertung nicht vorgesehen.		
Pflege: Vorbeugung von Druckgeschwüren	Risikoadjustierte Rate an Dekubitus Grad 1 bis 4 bei Entlassung [11742]	0,9%	0 / 914
Referenzbereich (bundesweit)	$\leq 2,7 \%$		
Bewert. durch Strukt. Dialog	8		
Pflege: Vorbeugung von Druckgeschwüren	Risikoadjustierte Rate an Dekubitus Grad 2 - 4 bei Entlassung [11733]	0,3%	0 / 914
Referenzbereich (bundesweit)	$\leq 1,9 \%$		
Bewert. durch Strukt. Dialog	8		
Pflege: Vorbeugung von Druckgeschwüren	Verhältnis der beobachteten zur erwarteten Rate (O / E) [11732]	0,5%	0 / 914
Referenzbereich (bundesweit)	nicht definiert		
Bewert. durch Strukt. Dialog	9		
Kommentar (extern)	Referenzbereich nicht definiert. Bewertung nicht vorgesehen.		
Pflege: Vorbeugung von Druckgeschwüren	Verhältnis der beobachteten zur erwarteten Rate (O / E) [11741]	0,9%	0 / 914
Referenzbereich (bundesweit)	nicht definiert		
Bewert. durch Strukt. Dialog	9		
Kommentar (extern)	Referenzbereich nicht definiert. Bewertung nicht vorgesehen.		

Erläuterung der Bewertungsschlüssel:

- 0 = Der Strukturierte Dialog ist noch nicht abgeschlossen. Derzeit ist noch keine Einstufung der Ergebnisse möglich.
- 1 = Das Ergebnis wird nach Abschluss des Strukturierten Dialogs als qualitativ unauffällig eingestuft.
- 2 = Das Ergebnis wird nach Abschluss des Strukturierten Dialogs als qualitativ unauffällig eingestuft. Die Ergebnisse werden im Verlauf besonders kontrolliert.
- 3 = Das Ergebnis wird nach Abschluss des Strukturierten Dialogs als qualitativ auffällig eingestuft.
- 4 = Das Ergebnis wird nach Abschluss des Strukturierten Dialogs als erneut qualitativ auffällig eingestuft.
- 5 = Das Ergebnis wird bei mangelnder Mitwirkung am Strukturierten Dialog als qualitativ auffällig eingestuft.
- 8 = Das Ergebnis ist unauffällig. Es ist kein Strukturiertes Dialog erforderlich.
- 9 = Sonstiges (im Kommentar erläutert)
- 13 = Das Ergebnis wird nach Abschluss des Strukturierten Dialogs wegen fehlerhafter Dokumentation als qualitativ auffällig eingestuft.
- 14 = Das Ergebnis wird nach Abschluss des Strukturierten Dialogs wegen fehlerhafter Dokumentation als erneut

Qualitätsbericht 2010

qualitativ auffällig eingestuft.

C-2 Externe Qualitätssicherung nach Landesrecht gemäß § 112 SGB V

In NRW nicht zutreffend.

C-3 Qualitätssicherung bei Teilnahme an Disease-Management-Programmen (DMP) nach § 137f SGB V

	Disease Management Programm	Erläuterung
1	Asthma bronchiale	Qualitätssicherung durch niedergelassene Ärzte
2	Brustkrebs	Qualitätssicherung durch niedergelassene Ärzte Die elektronische Dokumentation im Brustzentrum ist auch für die DMP-Dokumentation zugelassen.

C-4 Teilnahme an sonstigen Verfahren der externen vergleichenden Qualitätssicherung

Das Johanniter-Krankenhaus nimmt an folgenden Verfahren externer vergleichender Qualitätssicherung teil:

Qualitätssicherung durch die Initiative Qualitätsmedizin (IQM)

<http://www.johanniter.de/einrichtungen/krankenhaus/bonn/ueber-uns/johanniter-qualitaet/initiative-qualitaetsr>

Qualitätssicherung durch das Westdeutsche Brustzentrum (WBC)

Qualitätssicherung durch die Bundes Arbeitsgemeinschaft Klinisch geriatrischer Einrichtungen e.V. (Gemidas)

Projekt "QS in der Schlaganfallbehandlung in Nordrhein" des Instituts für Qualität im Gesundheitswesen Nordrhein (IQN)

C-5 Umsetzung der Mindestmengenvereinbarung nach § 137 SGB V

	Leistungsbereich	Mindestmenge (im Berichtsjahr)	Erbrachte Menge (im Berichtsjahr)
1	04 - Komplexe Eingriffe am Organsystem Pankreas (2010)	10	16

C-6 Umsetzung von Beschlüssen des Gemeinsamen Bundesausschusses zur Qualitätssicherung nach § 137 Abs. 1 Satz 1 Nr. 2 SGB V [neue Fassung] („Strukturqualitätsvereinbarung“)

trifft nicht zu

C-7 Umsetzung der Regelung zur Fortbildung im Krankenhaus nach § 137 SGB V

Anzahl Fachärzte, psychologische Psychotherapeuten, Kinder- und Jugendlichenpsychotherapeuten, die der Fortbildungspflicht* unterliegen:	56
Anzahl derjenigen Fachärztinnen und Fachärzte aus Nr. 1, die einen Fünfjahreszeitraum der Fortbildung abgeschlossen haben und damit der Nachweispflicht unterliegen:	40
Anzahl derjenigen Personen aus Nr. 2, die den Fortbildungsnachweis gemäß § 3 der G-BA Regelungen erbracht haben**:	37

* nach den „Regelungen des Gemeinsamen Bundesausschusses zur Fortbildung der Fachärztinnen und Fachärzte, der Psychologischen Psychotherapeutinnen und Psychotherapeuten sowie der Kinder- und Jugendlichenpsychotherapeutinnen und -psychotherapeuten im Krankenhaus“ in der Fassung vom 19.03.2009 (siehe www.g-ba.de)

** Hat eine fortbildungsverpflichtete Person zum Ende des für sie maßgeblichen Fünfjahreszeitraums ein Fortbildungszertifikat nicht vorgelegt, kann sie die gebotene Fortbildung binnen eines folgenden Zeitraumes von höchstens zwei Jahren nachholen.

D Qualitätsmanagement

D-1 Qualitätspolitik

1. Leitbild (Leitmotto) des Krankenhauses, Vision, Mission

Die Krankenhausleitung hat nach dem Zusammenschluss des Johanniter-Krankenhauses Bonn und des Evangelischen Waldkrankenhauses Bonn-Bad Godesberg in Abstimmung mit den Vertretern der Mitarbeiterinnen und Mitarbeiter die Vision und Mission für die Evangelischen Kliniken Bonn in ihren Leitsätzen formuliert.

Als Einrichtung der Diakonie und des Johanniterordens sind die Evangelischen Kliniken ein wirtschaftlich und qualitativ führendes Gesundheitszentrum für die Menschen im Raum Bonn/Rhein-Sieg. Hier sollen die Menschen die bestmögliche pflegerische und medizinische Versorgung erhalten.

2. Qualitätsmanagementansatz / -grundsätze des Krankenhauses

Qualitätsmanagement ist nach dem Selbstverständnis der Evangelischen Kliniken Führungsaufgabe und durchdringt alle Bereiche. Der in den Evangelischen Kliniken verfolgte Ansatz basiert auf dem der KTQ® (Kooperation für Transparenz und Qualität im Gesundheitswesen) zugrundeliegenden QM-System. Die Grundsätze sind in den Leitsätzen dargestellt und im Folgenden erläutert.

3. Patientenorientierung

„Der Patient steht im Mittelpunkt unseres Handelns. Das Zusammenwirken aller in den Evangelischen Kliniken Tätigen sichert eine gleich bleibend gute Behandlung und Versorgung der uns anvertrauten Menschen, unabhängig von ihrer Herkunft, ihrer Religion und ihrem Geschlecht. Ziel unseres Handelns ist die individuelle Betreuung unserer Patienten in einer Atmosphäre der Sicherheit und des Vertrauens. Dabei wird ihre Würde gewahrt und ihre Eigenständigkeit gefördert.“ (Leitsätze für die Evangelischen Kliniken Bonn gGmbH)

In der praktischen Umsetzung bedeutet das unter anderem für uns:

Der Patient wird über diagnostische und therapeutische Möglichkeiten aufgeklärt und nimmt an den Entscheidungen teil.

Jeder Patient wird freundlich begrüßt, kompetent beraten und versorgt.

Wartezeiten für Patienten sollen möglichst vermieden werden.

Wo immer ein Patient seelsorgerliche, psychologische oder soziale Hilfe benötigt und wünscht, arbeiten Seelsorger, Psychologen und Sozialarbeiter mit den Ärzten, Pflegenden und Therapeuten als Team daran, den Bedürfnissen des Patienten in diesen Bereichen gerecht zu werden.

Ehrenamtliche Helfer übernehmen für den Patienten wichtige Betreuungsaufgaben. Sie werden von der Krankenhausleitung und den Mitarbeitern auf den Stationen unterstützt und gefördert.

4. Mitarbeiterorientierung und -beteiligung

Qualitätsbericht 2010

„Jeder Mitarbeiter leistet - unabhängig von Position und Funktion - einen wichtigen Beitrag zum Gelingen der Arbeit in den Evangelischen Kliniken Bonn. Respekt vor der Persönlichkeit des Anderen und die Wertschätzung jedes Mitarbeiters kennzeichnen unseren Umgang miteinander.“(Leitsätze für die Evangelischen Kliniken Bonn gGmbH)

In der praktischen Umsetzung bedeutet das unter anderem für uns:

Die Führung unternimmt alles in ihrer Macht stehende, um die Gesundheit, Sicherheit und Zufriedenheit ihrer Mitarbeiter aufrecht zu erhalten und zu fördern.

Freundlichkeit und Höflichkeit sind selbstverständliche Umgangsformen, die die gegenseitige Wertschätzung erfahrbar machen.

Neue Mitarbeiter werden zielgerichtet eingearbeitet. Dazu gehört auch das Angebot eines Einführungstages.

Die Mitarbeitervertretung und die Leitungsorgane arbeiten vertrauensvoll zusammen.

5. Prozessorientierung

„Die ständige Qualitätsverbesserung der Patientenbehandlung ist uns Verpflichtung. Grundlage hierfür ist die Optimierung unserer Abläufe, Leistungen und Ergebnisse unter Berücksichtigung des sachgerechten Umgangs mit den zur Verfügung stehenden Mitteln.“(Leitsätze für die Evangelischen Kliniken Bonn gGmbH)

In der praktischen Umsetzung bedeutet das unter anderem für uns:

Wichtigstes Ziel unserer Arbeit ist das Erreichen einer hohen Behandlungsqualität im Spannungsfeld zwischen den berechtigten Erwartungen der Patienten, den medizinischen Erfordernissen und den wirtschaftlichen Rahmenbedingungen.

Jeder Mitarbeiter hat einen Überblick über den Gesamtprozess und kennt seinen persönlichen Beitrag zum erfolgreichen Ablauf.

Die Kernprozesse der Patientenbehandlung und die sie unterstützenden Prozesse werden so weit wie möglich standardisiert.

6. Verantwortung und Führung

„In den Evangelischen Kliniken ist für alle Ebenen ein kooperativer Führungsstil verbindlich. Dadurch sollen so weit wie möglich Eigenständigkeit und Eigenverantwortung aller Mitarbeiter gefördert werden. Die Führungskräfte stehen in vorbildlicher Verantwortung für das Krankenhaus in seiner Gesamtheit zum Wohle aller.“(Leitsätze für die Evangelischen Kliniken Bonn gGmbH).

In der praktischen Umsetzung bedeutet das unter anderem für uns:

Die Führungskräfte vereinbaren in persönlichen Gesprächen mit den Mitarbeitern fachliche und persönliche Entwicklungsziele für einen überschaubaren Zeitraum.

Das Engagement und die Verlässlichkeit, die die Führungskraft vom Mitarbeiter erwartet, lebt sie auch vor.

Qualitätsbericht 2010

Bei Entscheidungen bezieht die Führungskraft die beteiligten Mitarbeiter mit in den Entscheidungsprozess ein und informiert sie rechtzeitig über Veränderungen.

7. kontinuierlicher Verbesserungsprozess

Der kontinuierliche Verbesserungsprozess wird durch die Ergebnisse der externen Qualitätssicherungsmaßnahmen, der Patienten-, Mitarbeiter- oder Einweiserbefragungen, der internen Audits oder die regelmäßige Diskussion von aktuellen und potenziellen Fehlern, Verbesserungsvorschlägen oder Beschwerden in Gang gesetzt. Dies geschieht auf allen Ebenen, sowohl in den Besprechungen der Abteilungen und Stationen als auch in den Führungsgremien. Es werden verbindliche Maßnahmen vereinbart und Verantwortliche hierfür benannt.

8. Kommunikation der Qualitätspolitik im Krankenhaus

Die Qualitätsziele und hieraus abgeleitete Projekte werden den Mitarbeitern in regelmäßigen Rundschreiben bekannt gemacht. Dies ersetzt selbstverständlich nicht die direkte Information der beteiligten und betroffenen Mitarbeiterinnen und Mitarbeiter im persönlichen Gespräch oder in Besprechungen.

Wir informieren Patienten, Mitarbeiter und Partner darüber hinaus im Internet und in einer Hauszeitung.

D-2 Qualitätsziele

Zur Erreichung der Unternehmensvision wurden folgende Ziele aufgestellt:

Ausbau und Re-Zertifizierung des QM-Systems nach KTQ® und qu.int.as in beiden Betriebsstätten

Etablierung von Behandlungszentren in der Onkologie und Diabetologie

Einführung von klinischen Behandlungsstandards in allen medizinischen Abteilungen

Steigerung der Mitarbeitersicherheit und –zufriedenheit durch Ausbau des Personalentwicklungskonzepts mit strukturierten Mitarbeitergesprächen und eines Ideenmanagements

Verbesserung der medizinisch-technischen Ausstattung, der Patienten- und Mitarbeitersicherheit und der Unterbringung der Patienten durch Umbaumaßnahmen

D-3 Aufbau des einrichtungsinternen Qualitätsmanagements

Qualitätsbericht 2010

Qualitätsmanagement ist Führungsaufgabe und liegt in den Händen der Geschäftsführung. Gemeinsam mit der Pflegedirektion, den ärztlichen und den kaufmännischen Direktoren trifft die Geschäftsführung alle Entscheidungen von grundsätzlicher Tragweite in der regelmäßig tagenden QM-Steuerungsgruppe. Der Geschäftsführung steht hierbei ein QM-Beauftragter zur Seite, der die Umsetzung der getroffenen Entscheidungen in die Wege leitet und alle regelmäßigen Aufgaben und administrativen Tätigkeiten im Bereich des Qualitätsmanagements wahrnimmt bzw. koordiniert.

Die Abteilungen haben QM-Ansprechpartner benannt, die im QM-Team zusammengeschlossen sind. Sie haben zum einen die Funktion von Bindegliedern zwischen der QM-Steuerungsgruppe und den Abteilungen und setzen zum anderen in Abstimmung mit ihrem Vorgesetzten die Aufgaben des Qualitätsmanagements im Tagesgeschäft in ihrer Abteilung um.

Weitere Aktivitäten des QM-Teams sind die Erarbeitung und Einführung von klinischen Behandlungsstandards in den medizinischen Fachabteilungen, den Aufbau und die Aktualisierung des QM-Handbuchs, sowie die gemeinsame Vorbereitung der für 2012 angestrebten Re-Zertifizierung nach KTQ.

D-4 Instrumente des Qualitätsmanagements

Im Rahmen des Prozessmanagements sind die Prozesse der direkten Patientenversorgung von der Patientenaufnahme über die Diagnostik, Visiten, Therapie bis hin zur Entlassung festgelegt und verbessert worden. Die Verfahrensanweisungen und alle Standards sind in einem QM-Handbuch im Intranet niedergelegt und für jeden Mitarbeiter einsehbar.

Die einzelnen Teilprozesse der Patientenversorgung werden in diagnosebezogenen klinischen Behandlungsstandards zu einem transparenten Ablauf für Patienten und Mitarbeiter zusammengefasst. Diese orientieren sich an den evidenzbasierten Behandlungsleitlinien der medizinischen Fachgesellschaften.

Wichtiges Instrument des QM ist die regelmäßige Selbstbewertung nach dem Katalog der KTQ.

Weitere Instrumente sind:

- interne Audits
- Patienten-, Mitarbeiter- und Einweiserbefragungen
- Teilnahme an der gesetzlichen und an freiwilligen externen Qualitätssicherungsmaßnahmen, insbesondere am IQM-Projekt
- Qualitätszirkel
- Morbiditäts- und Mortalitätskonferenzen
- Beschwerdemanagement
- Fehlermanagement
- Projektmanagement

D-5 Qualitätsmanagement-Projekte

Folgende QM-Projekte wurden 2010 in Angriff genommen:

- Einführung eines Konzepts zum Umgang mit Mitarbeitervorschlägen (Ideenmanagement)
- Teilnahme an der Initiative Qualitätsmedizin (IQM)
- Aufbau und Zertifizierung des Onkologischen Zentrums Bonn/ Rhein Sieg und Partner e.V.
- Ausbau des QM-Systems unter Einbeziehung von ISO-Anforderungen
- Ausbau der elektronischen Krankenakte (Krankenhausinformationssystem Orbis)
- Teilnahme an der "Aktion saubere Hände" des RKI
- Einrichtung des Linksherzkathetermessplatzes am Waldkrankenhaus

Qualitätsbericht 2010

Folgende QM-Projekte sind für 2011 geplant:

- Einführung eines strukturierten Risikomanagements
- Ausbau des kontinuierlichen Verbesserungsprozesses
- Umsetzung der Empfehlungen des Aktionsbündnisses Patientensicherheit
- Durchführung einer Mitarbeiterbefragung
- Durchführung einer Einweiserbefragung
- Überarbeitung des Personalentwicklungskonzepts
- Einrichtung eines Palliativbereichs in der Onkologie
- Einführung eines neuen Intranetbasierten QM-Handbuches

D-6 Bewertung des Qualitätsmanagements

Das Qualitätsmanagement wird regelmäßig in einer Selbstbewertung nach dem KTQ-Katalog überprüft. Ergebnis ist eine Stärken- und Verbesserungspotenzialanalyse. Die externe Bewertung ist im Rahmen der Re-Zertifizierung nach KTQ für 2012 vorgesehen. In der letzten Bewertung durch die KTQ-Visitoren Anfang 2010 wurde den Evangelischen Kliniken gGmbH ein funktionierendes Qualitätsmanagement bescheinigt. In einem ausführlichen Visitationsbericht wurden sowohl Stärken als auch Verbesserungspotenziale aufgezeigt.

Die stationären Einrichtungen der Johanniter



- Sitz der Johanniter GmbH
Gemeinnützige Gesellschaft für soziale Einrichtungen
- Krankenhäuser
- Rehabilitationskliniken
- Altenpflegeeinrichtungen

Stand: 31.12.2010

Qualitätsbericht 2010

Aufgabenspektrum der Johanniter – Dienst am Menschen

Die Johanniter bieten deutschlandweit Serviceleistungen im Bereich Gesundheit, Pflege und Rettungswesen:

Stationäre Altenpflegeeinrichtungen

Wohnen mit Service

Stationäre Krankenhäuser und Rehabilitationskliniken

Tageskliniken / Medizinische Versorgungszentren

Wohnheime

Krankenpflegeschulen

Ambulante Stationäre Hospizarbeit

Ambulante Soziale Dienste

- Ambulante Pflege
- Mobile Soziale Hilfsdienste
- Fahrdienst für Menschen mit eingeschränkter Mobilität
- Mahlzeitenservice

Bildung und Erziehung

- Kindertagesstätten
- Ganztagschulbetreuung
- Trägerschaft evangelischer Schulen
- Offene Jugendarbeit
- Breitenausbildung in Erster Hilfe
- Schulungen für Beruf und Einsatz (z.B. Rettungsdienst, Katastrophenschutz, Pflege, Pädagogik)

Im Notfall

- Erste Hilfe und Sanitätsdienst
- Rettungsdienst- und Krankentransport
- Katastrophenschutz

Johanniter Bildungswerk

- Basisausbildungen (Erste Hilfe, Lebensrettende Sofortmaßnahmen)
- Besondere zielgruppenorientierte Ausbildungen (Erste Hilfe am Kind, Ersthelfer von Morgen)
- Pädagogische Schulungen
- Rettungsdienstliche Schulungen

Verbandliche Jugendarbeit

- Johanniter Jugend

Humanitäre Hilfe im Ausland

